NOVICE
Občine Duplek

Poštnina plačana pri pošti
2241 Spodnji Dupek

LETNIK 28 • ŠTEVILKA 3 • oktober 2023

KLOPOTEC

Klopotec klopoče, če le veter to hoče.
A če vetra ni, klopotec molči.

Se škorci zbudijo, na trsih sedijo,
se z grozdjem gostijo, vinarju prav ni.

A ko sred' noči se veter zgodi,
klopotec požene, vinar se zbudi.
Je 'koj slabe volje, takoj zarohni:
»Klepoč ti prekleti, čez dan treba je peti.«

Ko škorci ne spijo, vinar se jezi:
»Kaj se to pravi, ponoči se dreti,
če hočem, ti morem peruti potreti.«
Klopotec umolkne,
se veter zgubi,
vinar se obrne,
spet sladko zaspi.

Maks Kobal

Klopotec pred Kulturnim domom Korena *Foto: Maja Bezjak*

KAZALO

ŽUPANOV UVODNIK 3
PO OBČINI 4
OKOLJE IN PROSTOR 17
IZOBRAŽEVANJE, KULTURA, SOCIALA 22
ŠPORT IN REKREACIJA 35
IZ DEJAVNOSTI DRUŠTEV 47
NASVETI, PRIPOROČILA 62
POROČILI SO SE - OBLETNICE 65
MLADI DOPISNIK 67

NOVICE OBČINE DUPLEK, letnik 28, številka 3, javno glasilo

IZDAJA: OBČINA DUPLEK • **ODGOVORNA UREDNICA:** Majda STRUC • **UREDNIŠKI ODBOR:** Glorija LORENCI, Mihela KALOH, Darja ROJKO
LEKTORIRANJE: Katja BERGLES BRICMAN
UREDNIŠTVO: Trg slovenske osamosvojitve 1, Spodnji Duplek, tel.: 684 09 11, faks: 684 09 28,
e-pošta: darja.rojko@duplek.si; splet: http://www.duplek.si

Javno glasilo Novice občine Duplek je na podlagi 13. člena Zakona o medijih (Ur. l. RS, št. 35/02) vpisano v razvid medijev, ki ga vodi Ministrstvo Republike Slovenije za kulturo, pod zaporedno številko 172. Glasilo izhaja v slovenskem jeziku v nakladi 2700 izvodov. Brezplačno ga prejemajo vsa gospodinjstva v občini Duplek.

Uredništvo si pridržuje pravico, da prispevke primerno priredi. Rokopisov in fotografij ne vračamo.
Priprava za tisk: Grafična forma Hutter, tel.: 02/ 300 20 10 • Tisk: Evrografis d. o. o.
Naslovnica: Člani Društva Ohranimo čisto naravo • Foto: Karin Ludvik

ŽUPANOV UVODNIK

Drage bralke in bralci Novic občine Duplek, letošnja tretja izdaja je pred vami. Običajno se v tem času kratki rokavi umikajo dolgim in jopice vedno pogosteje pokukajo iz omar. Mladina je v novem šolskem letu še polna energije in delovnega elana. Po navadi tudi mi v tem času sproščeni in z napolnjenimi baterijami optimistično gledamo proti ciljem in se že spogledujemo s sadovi svojega dela in narave.

Toda turbulentno poletje, ki nam ga je v začetku pripravila narava, žal ni ravno priložnost za sprostitev in polnjenje baterij. Zlasti na področju urejanja komunalne infrastrukture smo se praktično vsak teden soočali s posledicami ujm in lahko rečem, da smo letos imeli rekordno število intervencij. To se vsekakor pozna na izčrpanosti ljudi, tako zaposlenih pri nas kot prostovoljcev v gasilskih društvih.

Seveda pa vsaka intervencija pomeni tudi dodaten in večinoma nepredviden strošek, kar se pozna na izčrpanosti proračuna. Tolažba, da je bilo drugod še mnogo huje, je seveda ves čas prisotna, a le-ta ne zmanjšuje številnih izzivov, ki jih je pred nas postavila narava. Intervencije in popisi škod so, upam, za nami. Številke so visoke, toda šele ko začnemo govoriti o sanaciji in ko imamo pred seboj popise del, predvsem pa vrednosti, ki jih je treba zagotoviti v proračunu, se začnejo pravi izzivi. Našo občino sicer bolj pestijo posledice plazov kot katastrofalnih avgustovskih poplav.

Pri nas se je namreč prvič v polni meri pokazalo, kakšna pridobitev je v resnici protipoplavni nasip, ki je bil zgrajen po letu 2012. Priznam, da sem ponosen, da sem precejšen del svojih naporov vlagal v zagotovitev pogojev za pričetek gradnje in tudi v času gradnje, ko je bila večkrat potrebna komunikacija med prebivalci, izvajalci in investitorjem. Danes se nasip kaže kot dodana vrednost kot rekreacijska površina, predvsem pa kot pomemben varnostni element, ki izjemno dviguje kakovost bivanja v teh krajih.

Seveda pa nasip ne varuje velikega dela zemljišč ob reki Dravi in tam je seveda škoda nastala. Velik del občine Duplek je na poplavnem območju in s tem moramo živeti. Nikakor pa se ne moremo pretvarjati, kot da teh zemljišč ni in kot da škode ni bilo. Škoda je bila tako na kmetijskih zemljiščih kot na turistično-rekreacijskem območju naše gramoznice, ki je takšno opredelitev dobila z vsemi soglasji nosilcev urejanja prostora, zato seveda upam, da država ob velikih zneskih, ki bodo namenjeni za sanacije in urejanja vodotokov, ne bo povsem pozabila na problematiko reke Drave in zaraščanje struge ter nekoč poplavnih logov, ki se danes pod zaščito Nature 2000 vse bolj spreminjajo v džunglo mulja in podrasti pretežno tujerodnih in invazivnih rastlin.

Žal se moramo vsi zavedati, da niti država, še manj pa občine vseh negativnih posledic naravnih nesreč v takem obsegu, kot so bile letos, ne bodo mogle popolnoma ublažiti. Vsi bomo te posledice čutili še nekaj časa. Dodatno nas lahko skrbi tudi ohlajanje gospodarstva, zato se bomo verjetno vsaj za kakšno leto morali odreči kakšni investiciji in nekoliko zmanjšati pričakovanja. Toda že večkrat smo Slovenci dokazali, da znamo stopiti skupaj, da smo do neke mere solidarni, zato verjamem, da bo za tiste, ki so res veliko izgubili, poskrbljeno, da vsaj lahko začnejo delati in urejati svoja ognjišča na novo.

Vsi pa bomo morali biti nekoliko strpni in se bomo morali sprijazniti z dejstvom, da država ni vreča brez dna, ki bi lahko samo dajala za nove ceste, nove hiše, višje plače in subvencijo za nižje položnice. Država in občina smo ljudje. Mi smo država. In država lahko da samo toliko, kolikor ji damo mi. Tudi narava vrača to, kar ji človeštvo da. Žal se globalno izkoriščanje in uničevanje planeta velikokrat kažeta na različnih koncih sveta v obliki lokalnih katastrof in ni pravila, da bodo okoljsko bolj osveščeni manj prizadeti kot tisti glavni uničevalci, zato težko govorimo o pravičnosti sveta, so pa neki naravni zakoni življenja, kjer se na koncu vse izravna. Slabo se s slabim vrne in dobro se z dobrim vrača. In to naj bo vodilo vseh nas v časih, ki niso najbolj prijazni. Če si želimo dobro, potem delajmo dobro.

Mi na občini bomo delali po najboljših močeh, da bomo čim prej zmanjšali posledice naravnih nesreč, da se bo planiran investicijski cikel čim prej nadaljeval in da se bodo doseženi standardi življenja v naših krajih obdržali. Vsem vam, drage občanke in občani, pa želim lepo in bogato jesen, naj bodo vaša dobra dela nagrajena s pridelki in darovi narave. Veliko sonca, saj to greje vedno po isti ceni in predvsem napolni nas same s pozitivnim duhom in upanjem, da bo na koncu vse tako, kot mora biti. Če še ni vse tako kot mora biti, potem še pač ni konec.

Vaš župan,
Mitja Horvat

PESTER PROGRAM DUPLEŠKEGA TEDNA 2023

V okviru Dupleškega tedna so se zvrstili številni odlični dogodki po celotni občini Duplek, ki so bili prepleteni z dobro glasbo, hrano in druženjem.

Vaške igre

V soboto, 17. junija 2023, smo občinski praznik Dupleški teden otvorili z vaškimi igrami. Med seboj so se v različnih disciplinah pomerile ekipe vaških skupnosti občine Duplek, in sicer v različnih disciplinah: kuhanju golaža, vleki vrvi, rallyju na njivi, nahrani Marjanco in jo popelji z ranco« in vaški gostilni.

V navedenih disciplinah se je v skupnih seštevkih najbolj izkazala Vaška skupnost Spodnji Duplek in tako osvojila 1. mesto. Sledile so ji vaške skupnosti Zgornji Duplek (osvojeno 2. mesto), Korena (osvojeno 3. mesto), Vurberk (osvojeno 4. mesto), Dvorjane (osvojeno 5. mesto), Zimica (osvojeno 6. mesto).

Vaške igre, igra rely na njivi

Vaške igre, Marjanca

Vaške igre v vleki vrvi

Prireditev je potekala na prireditvenem prostoru v Rekreacijskem centru Gramoznica (parkirišče) v Zg. Dupleku. Za zabavo so poskrbeli člani ansambla Ajda in štajerski pevec Domen Kumer.

Dupleški špor(t)het

V nedeljo, 18. junija 2023, je Občina Duplek organizirala zdaj že tradicionalen Dupleški špor(t)het. Dogajanje na območju gramoznice je bilo pestro, saj so obiskovalci lahko že četrto leto zapored v prijetnem ambientu okušali kulinarične dobrote različnih ponudnikov. Na stojnicah ob jezeru so bili na voljo različni brezplačni degustacijski meniji ter ostala ponudba naslednjih ponudnikov: MarLey smokin BBQ, Miyabi, Sweet point d. o. o., Gostilna Valerija, Mojster vafelj, Fidebox911, Nelly's food truck, Tom-Yum d. o. o., Cantante. Poskrbljeno je bilo tudi za animacijo otrok, starši so tako lahko bolj sproščeno uživali v preizkušanju vseh kulinaričnih dobrot. Za glasbeno vzdušje je poskrbela pevka Alya. Prijetno okolje ob jezeru, odlična kulinarična ponudba ter poletne temperature so namreč recept za lepo preživet dan ter ustvarjanje novih spominov.

Dupleški špor(t)het – nastop Alye

Dupleški špor(t)het ponovno obiskan v velikem številu

Podelili priznanja najzaslužnejšim

V sredo, 21. junija 2023, smo na svečani prireditvi ob občinskem prazniku Dupleškem tednu podelili priznanja najboljšim športnikom, učencem in drugim zaslužnim občanom. Svečana prireditev ob občinskem prazniku je priložnost, da počastimo občane, ki so s svojim delom, trudom, prizadevanji dosegli nekaj posebnega.

Osrednjo prireditev je s svojo glasbeno točko otvoril pevski zbor OŠ Duplek pod vodstvom Primoža Krambergerja, ki ji je sledil nagovor župana občine Duplek Mitje Horvata. Govoru je sledil nastop Gaje Krajnc na flavti ob spremljavi Klare Fedonja na klavirju. Začetek osrednje občinske prireditve je popestril tudi Mai Horvat, ki je na kitaro odigral pesmi, ki so v dvorani pričarale zelo lepo vzdušje.

Sledila je podelitev priznanj najuspešnejšim učencem. Na letošnji osrednji prireditvi so Glonarjeva priznanja za uspeh, dosežen v času devetletnega osnovnošolskega izobraževanja, prejeli naslednji učenci: Jan Glavica, Niko Grajfoner, Lan Petrič Grajfoner, Lucija Šmid, Karla Žugman, Edvard Čepelnik, Mateja Greifoner, Taja Horvat Zupančič, Gašper Kreševič, Staša Alekseja Kukovec, Maša Lončar, Zara Pušnik, Ana Šohar Lorenčič, Patricija Kosec, Anamarija Muraus, Nuša Pečar, Teja Pivec, Eva Rap, Kaja Staroverški, Patrick Šabeder, Marisa Špičko.

Priznanja športnikom

Po glasbenemu predahu z Zalo Ambrož je sledila podelitev priznanj športnikom, ki so dosegli najboljše rezultate v letu 2022. Priznanja za perspektivnega športnika v letu 2022 so prejeli Nikolina Štenta (karate), Anamarija Gajser (judo), Gašper Konrad (judo), Taja Radin Jordan (judo).

Priznanje za športne dosežke v letu 2022 so prejeli: Jana Rojs (karate), Tjaša Rojs (karate), Lejla Verbošt (karate), Nik Rapič (karate), Gaja Rojs (karate), Nike Taja Peček (judo), Klara Mulec (judo), Jani Senekovič (judo), Tim Kopecky (judo), Lara Vohar (judo), Miha Magdič (judo), Patrik Vesenjak (judo), Žan Hlebič (judo), Žiga Črnčič (judo).

Vrhunske športne dosežke v letu 2022 so dosegli Mark Kojc (triatlon), Jurij Beber (atletika), Gal Geršak (motokros), Leopold Klampfer (atletika), Damjan Žinko (karate), Staš Kokotovič (judo), Tilen Mulec (judo), Niko Grajfoner (judo), ekipa U17 NK Duplek, ekipa U13 NK Duplek.

Priznanje za zasluge na področju športa sta prejela Robert Mirt za uspešno delo pri razvoju nogometa s poudarkom na mladini in pri organizaciji NK Duplek in Boštjan Peinkiher. Vsak klub namreč potrebuje vodjo, ki srčno vodi klub. S svojo mirnostjo in potrpežljivosti je ogromno pripomogel k delovanju kluba.

Po podelitvi priznanj za športne dosežke je sledil nastop Tinkare Kekec, ki nas je navdušila s svojimi plesnimi gibi.

Priznanje za športnika leta 2022 je šlo v roke Bianu Drozgu. Bian je registriran športnik Taekwondo zveze Slovenije in Kickboxing zveze Slovenije ter član reprezentance Kickboxing zveze Slovenije. Sodi med obetavne tekmovalce kluba in v prihodnje tudi med člane slovenske reprezentance zgoraj navedenih športnih disciplin. Redno se udeležuje svetovnih in evropskih prvenstev, na katerih je osvojil že več zavidljivih dosežkov. Njegovi doseženi uspehi v letu 2022 so:

Športnik leta Bian Drozg

- državni prvak med starejšimi kadeti v light contactu in point fightingu do 47 kg,
- 5. mesto na evropskem prvenstvu v Karlovcu v light contactu do 47 kg,
- 9. mesto na svetovnem pokalu v Budimpešti v light contactu do 47 kg,
- 2. mesto na svetovnem pokalu v Istanbulu v light contactu do 47 kg,
- 5. mesto na svetovnem pokalu v Istanbulu v point fightingu do 47 kg,
- 9. mesto na svetovnem prvenstvu v Italiji v light contactu do 47 kg.

Prejel je povabilo v slovensko reprezentanco.

Leto 2022 je končal kot 8. na svetovni lestvici v svoji kategoriji v disciplini light contact.

Športnica leta 2022 je postala Anina Kirbiš. Anina, učenka 8. razreda Osnovne šole Duplek, se s plavanjem ukvarja že od prvega razreda, kar je tudi njena največja strast. Kljub vsem šolskim obveznostim opravi 12 treningov na teden (trenira plavanje v Plavalnem klubu Branik in triatlon v Triatlon klubu 3life). Tudi letos je uspešno začela sezono v obeh panogah, čeprav je letos vstopna kadetinja in so rezultati težje dostopni. Povabljena je bila tudi na mednarodne igre šolarjev INTERNATIONAL CHILDREN'S GAMES 2023 v Daegu v Južno Korejo.

Športnica leta Anina Kirbiš

Nekaj največjih dosežkov v letu 2022:

Plavanje; za Plavalni klub Branik:

- zimsko državno prvenstvo 3. mesto 100 m hrbet deklice;
- letno državno prvenstvo 3. mesto 100 m hrbet, 200 m hrbet in 200 m prosto deklice.

Triatlon klub 3life:

- Ptujski triatlon 2. mesto;
- triatlon Mešane štafete Duplek 2. mesto;
- Državno prvenstvo v akvatlonu Maribor 1. mesto;
- Državno prvenstvo v triatlonu Ljubljana 2. mesto;
- Triatlon za pokal Istre v Kopru 1. mesto;
- Triatlon tekma v Zagrebu – 18. mesto in akvatlon tekma v Avstriji – 1. mesto;
- Triatlon pokal Bleda 4. mesto.

Županova priznanja

Po glasbenem predahu s pevskim zborom OŠ Duplek je sledila podelitev županovih priznanj. Prejemniki županovih priznanj za intervencije na Krasu so bili: Vladimir Drozg, Gregor Kocpek, Leon Novak, Marcel Ornik, Nejc Ornik, Miha Steiner, Primož Urbanija, Štefan Kocbek, Sašo Turčin, Janez Cimerman, Davorin Bela, Gregor Bezjak, Nejc Letonja, Aleks Mišić, Mitja Rožman, Nejc Bela, Patrik Pravdič, Rok Čeh, Izidor Šabeder, Izidor Weingerl, Tim Dvoršak, Nik Praviček, Rok Praviček.

Priznanja zaslužnim občanom za prizadevno delo na različnih področjih in za promocijo občine Duplek je župan podelil naslednjim prejemnikom: Francu Dvoršaku za dolgoletno uspešno vodenje društva, Društvu upokojencev Vurberk ob 30. obletnici delovanja društva, Društvu za ohranjanje tehnične in kulturne dediščine Oldtimer Duplek ob 15. obletnici delovanja društva, Marjanu Vrbnjaku za dolgoletno uspešno delo na področju preventive v cestnem prometu in vodenje SPVCP Občine Duplek, Olgi Juršič za dolgoletno in prizadevno delo na humanitarnem področju.

Glonarjeva plaketa v roke podžupanu Davidu Kumru

David Kumer je že vse od svojega 14. leta aktiven v medijih, večino časa kot radijski moderator, svojo poklicno pot pa sedaj nadaljuje na Slovenskih železnicah. Občinski svetnik je že od leta 2010, od 2012 pa je tudi podžupan. Velik poudarek daje prostovoljnemu delu za dobrobit krajanov, zato je že vrsto let prostovoljni gasilec in že drugi mandat predsednik PGD Dvorjane. Vrsto let aktivno sodeluje pri številnih društvih z vodenjem kulturnih prireditev in s svojim prostovoljnim delom. Tradicionalno vodi prireditve ob 8. marcu, ki jih prireja Kulturno umetniško društvo Franc Preložnik Dvorjane. Prav tako je nepogrešljiv pri Dvorjanskih muzikantih, zato je postal tudi njihov član. Mnoge kulturne prireditve v organizaciji Občine Duplek vodi brezplačno. S svojim delom tako znatno prispeva na kulturnem področju.

Prejemnik Glonarjeve plakete David Kumer

Zlati grb občine Duplek folklorni skupini KUD Breznar Tonček Korena

V letošnjem letu folklorna skupina Kulturno umetniškega društva Breznar Tonček Korena beleži svojo petdeseto obletnico delovanja.

Redno se udeležujejo dogodkov v občini Duplek in izven meja občine. Nastopali so tudi v tujini. Pohvalijo se lahko z nastopi v Avstriji, Nemčiji, na Češkem, v Makedoniji, Srbiji, na Hrvaškem in drugod. S svojimi nastopi skrbijo, da se ljudski običaji, šege, navade ohranjajo in da melodije in plesi, ki so jih prepevali oziroma plesali naši predniki, ne tonejo v pozabo. Pomembno prispevajo tudi k promociji naših krajev. Plešejo izvirne ljudske plese, ki so avtentični in značilni za naše okoliške kraje. S tem ohranjajo tradicijo in vez s preteklostjo. Vztrajnost, volja in ljubezen do plesa držijo skupino skupaj. V vseh letih delovanja se je zamenjalo že kar nekaj članov, nekateri izmed njih pa so aktivni že več kot 40 let.

V vse vaje, nastope, udeležbo na dogodkih v sodelovanju z Občino Duplek vložijo veliko truda. Da folklorna skupina letos beleži svojo petdeseto obletnico delovanja, je pokazatelj, da so dobri v tem, kar počnejo, in da s svojim delom veliko doprinesejo k promociji naših krajev in ohranjanju naše tradicije.

Folklorna skupina KUD Breznar Tonček Korena – prejemnica Zlatega grba

Častni občan občine Duplek je postal Đano Novak, nekdanji ravnatelj OŠ Duplek.

Đano Novak je po Srednji pedagoški šoli nadaljeval študij na Pedagoški akademiji v Mariboru in nato na Pedagoški fakulteti v Reki ter postal profesor proizvodno-tehničnega pouka. Delo učitelja opravlja že 40 let, na Osnovni šoli Duplek pa je ravnatelj že 30 let. Zavedajoč se pomena spoznavanja novih pristopov, oblik in načinov dela se je vsa ta leta udeleževal različnih seminarjev, delavnic in drugih oblik izobraževanja in se tako dodatno izpopolnjeval. Kot zunanji sodelavec Zavoda Republike Slovenije za šolstvo je sodeloval na predavanjih in delavnicah za učitelje in vzgojitelje, svoje znanje pa je prenašal v

Častni občan občine Duplek – Đano Novak

mnoge kolektive po Sloveniji. Svoje znanje in izkušnje z vodenjem kolektiva je delil tudi z drugimi kolegi, njegov prispevek pa je objavljen tudi v priročniku za ravnatelje. S kolektivom je sodeloval v različnih projektih, kot so npr. Ogledalo, Mreža šol, Unicefov projekt Povej, Bralna pismenost in Formativno spremljanje.

Delo, ki ga opravlja ravnatelj, je nedvomno polno vsakodnevnih vodstvenih izzivov. Organizacija in vodenje največjega delovnega kolektiva v naši občini sta vsekakor odgovorna naloga. Ob tem pa je pomembno tudi usklajevanje mnogih različnih in pogosto tudi nasprotujočih si interesov. Najti tisto pravo pot med interesi učencev, staršev, pedagoških in ostalih delavcev ter vso delovanje pedagoško-izobraževalnega procesa uskladiti s financerjem je težko in zahteva sposobnega vodjo.

Svoje delo in poslanstvo je opravljal z veseljem, ponosom in pravšnjo mero zagnanosti, zato je zavod OŠ Duplek uspešen, rezultati učencev dobri, vključenost šole v lokalno skupnost izvrstna, kolektiv pa ravnatelja ceni in spoštuje.

Navedeni dosežki lahko vsakega izmed nas opomnijo, da je mogoče s trdnim delom, prizadevanji, željo po uspehu doseči veliko. Prireditev se je zaključila z nastopom OŠ Duplek in pogostitvijo.

Dupleški teden, teden, poln dobre glasbe smeha, veselja in plesa

V torek, 20. junija, so za obilico smeha in dobre volje poskrbeli stand-up komiki Gašper Bergant, Žan Papič in Sašo Stare s predstavo Fantovščina, kjer so delili fantastične nasvete tako za samske kot tudi za tiste, ki so že v zvezi. Predstava se je odvijala v Športni dvorani Duplek.

V četrtek, 22. junija, so občani pred Kulturnim domom Korena lahko okušali različne morske jedi in prisluhnili pesmim pevca Slavka Ivančiča. Ob poslušanju dobre glasbe je njihove brbončice razvajala Štajerska hiša kulinarike z različnimi morskimi jedmi.

Parkirišče pred Gasilskim domom Dvorjane je bilo v petek, 23. junija, prizorišče prav posebnega dogodka. Doživeli smo čisto pravi barman show (atraktivno mešanje pijač) in okušali različne koktajle, doživeli ognjeno predstavo in videli ples na trakovih. Za glasbeni nastop ter odlično vzdušje pa je poskrbel DJ Timo-G.

Tjaša Simonič

Noč ognja, koktejla in plesa

Melodije in okusi morja

Vse foto: Matko Pigac

SEJA OBČINSKEGA SVETA TUDI V JULIJU

Občinski svetniki kljub dopustniškemu času odločali na izredni in dopisni seji

Da delo na projektih teče kljub dopustom, je bilo v juliju treba sklicati izredno sejo, na kateri so svetniki obravnavali in sprejeli razlago določil Priloge 1 Odloka o občinskem prostorskem načrtu Občine Duplek (Uradno glasilo slovenskih občin, št. 36/2020), obravnavali in potrdili Investicijski program (IP) za projekt Rekonstrukcija in prizidava vrtca Spodnji Duplek, sprejeli 2. rebalans proračuna Občine Duplek za leto 2023 in sklep o izvzemu nepremičnine iz javnega dobra ter sklep o dodelitvi statusa grajenega javnega dobra lokalnega pomena.

Občina Duplek je Občinski prostorski načrt sprejela v letu 2020. V času od sprejema občinskega prostorskega načrta do danes sta se spremenili tako gradbena zakonodaja kot tudi razvrstitev objektov glede na gradbenotehnično zahtevnost, kar pa je prineslo težave v izvajanju prostorske zakonodaje, saj občinski prostorski akti, sprejeti pred spremembo gradbene zakonodaje, vsebujejo klasifikacijo zahtevnosti objektov kot merilo za umestitev teh objektov v prostor, zato je bilo treba sprejeti razlago določil Priloge 1 Odloka o občinskem prostorskem načrtu Občine Duplek (Uradno glasilo slovenskih občin, št. 36/2020).

Iz potrjenega investicijskega programa Rekonstrukcija in prizidava vrtca Spodnji Duplek izhaja, da vrednost celotne investicije v stalnih cenah (julij 2023) znaša 3.701.725,25 EUR z DDV. Izvedba jedilnice s knjižnico in izvedba kuhinje sta načrtovani v poletju 2024 in morata biti izvedeni v času poletnih počitnic ter zaključeni do pričetka šolskega leta 2024/2025. Začetek obratovanja novozgrajenega vrtca je predviden za september 2025.

Rebalans proračuna

Predlog 2. rebalansa proračuna Občine Duplek za leto 2023 je bil pripravljen skladno z veljavno sistemsko zakonodajo na področju javnih financ.

Sredstva v proračunu so uskladili skladno z novelirano projektantsko oceno vrednosti projekta rekonstrukcije vrtca v Spodnjem Dupleku in skladno s spremembo dinamike izvajanja sofinancerske pogodbe, to je skladno z dodatkom št. 1 k pogodbi sofinancerja, Ministrstva za vzgojo in izobraževanje RS. Izvedba je načrtovana v letih 2023, 2024 in 2025, skladno s tem so v NRP za obdobje od 2023 do 2026 zagotovili sredstva v letih 2024 in 2025. Sredstva na postavki Ureditev dvorišča OŠ Dvorjane so uskladili z ocenjeno vrednostjo po projektantskem predračunu. Na postavki Ureditev prehoda za pešce pri OŠ Sp. Duplek so zagotovili dodatna sredstva skladno s pričakovano realizacijo. S prerazporeditvijo sredstev s postavke Redno vzdrževanje javne poti so sredstva prenesli na proračunsko postavko Ureditev prehoda za pešce pri OŠ Sp. Duplek.

Prihodke so uskladili z investicijsko dokumentacijo in Dodatkom št. 1 k pogodbi C3330-22-424094 z dne 1. 3. 2023 o sofinanciranju investicije Rekonstrukcije in prizidave vrtca Sp. Duplek Ministrstva za izobraževanje, znanost in šport. Po opravljenem zaključnem računu 2022 so v proračun 2023 prenesli 4.540,00 EUR več dodatnih sredstev, kot je bilo prvotno pričakovano na osnovi ocenjene realizacije.

Svetniki so na predlog župana na 3. dopisni seji, ki je potekala po elektronski pošti do 17. avgusta, zaradi nujnosti obravnave sprejeli Sklep o tehnični posodobitvi občinskega prostorskega načrta Občine Duplek (spremembe št. 1).

S samim postopkom so bili seznanjeni na 6. redni seji.

Občina je pristopila k prvi tehnični posodobitvi izvedbenega dela Občinskega prostorskega načrta Občine Duplek z namenom uskladitve namenske rabe z novim prenovljenim katastrom nepremičnin. Prva tehnična posodobitev je vsebinska uskladitev občinskega prostorskega načrta skladno z Zakonom o urejanju prostora.

S tehnično posodobitvijo občinskega prostorskega načrta občine se bodo nadomestili sledeči prikazi izvedbenega dela:

- pregledna karta občine z razdelitvijo na liste,
- pregledna karta občine s prikazom osnovne namenske rabe in ključnih omrežij gospodarske javne infrastrukture,
- prikaz območij enot urejanja prostora, osnovne oziroma podrobnejše namenske rabe prostora in prostorskih izvedbenih pogojev,
- prikaz območij enot urejanja prostora in gospodarske javne infrastrukture.

Dušanka Novak

ĐANO NOVAK, ČASTNI OBČAN DUPLEKA

Občinski svetniki potrdili predlog za imenovanje častnega občana občine Duplek in za podelitev zlatega grba

Svetniki so na predlog komisije za podelitev občinskih priznanj in odlikovanj po opravljeni obravnavi potrdili predlog za imenovanje Đana Novaka za častnega občana občine Duplek in predlog za podelitev zlatega grba folklorni skupini KUD Breznar Tonček Korena. Priznanja je podelil župan na slavnostni podelitvi ob občinskem prazniku Dupleški teden.

Na pobudo Mariborskih lekarn je bil sprejet Odlok o ustanovitvi JZ Javnega lekarniškega zavoda Mariborske lekarne Maribor s 13 ustanoviteljicami. Posledično je bilo treba uskladiti tudi sestavo sveta ustanoviteljic, ki ga je sestavljalo 11 županj in županov, v prihodnje pa bo 13-članski.

Na pobudo lastnika zemljišča je bila opravljena lokacijska preveritev za določitev obsega stavbnega zemljišča pri posamični poselitvi v k. o. Zgornji Duplek, zaradi česar so svetniki potrdili sklep o 6. lokacijski preveritvi. Seznanili so se s postopkom prve tehnične posodobitve grafičnega prikaza namenske rabe prostora izvedbenega dela občinskega prostorskega načrta občine. Vse spre-

membe, ki so nastale v okviru tehnične posodobitve prostorskega izvedbenega akta, so bile izvedene zaradi usklajevanja grafičnega dela prostorskega izvedbenega akta z aktualnimi podatki iz katastra nepremičnin. S spremembami se ne načrtuje novih prostorskih ureditev oziroma se ne določa novih izvedbenih regulacij prostora.

Seznanili so se tudi z Dokumentom identifikacije investicijskega projekta Trajnostna e- mobilnost. Da bi zagotovili brezskrbno kolesarjenje z električnimi kolesi po gričih in dolinah, spodbujali električno mobilnost, ki je del družbeno odgovornega trajnostnega razvoja mest, podeželskih regij in turizma, bomo v sklopu projekta Trajnostna e-mobilnost po desetih občinah LAS Ovtar Slovenskih goric postavili tudi polnilnice električnih koles. V naši občini bodo tako predvidoma do konca januarja 2024 postavljene štiri polnilnice, in sicer v gramoznici ob kolesarskem počivališču, v centru Spodnjega Dupleka pri »Baraki«, na Vurberku pri Marofu in v Zgornji Koreni pri kulturnem domu.

Imenovan je bil novi Razvojni svet Območnega razvojnega partnerstva Slovenske gorice. V Razvojni svet so poleg devetih županov vključeni tudi imenovani predstavniki gospodarske zbornice (pet predstavnikov), treh obrtnih zbornic območja (štirje predstavniki), nevladnih organizacij (trije predstavniki) in en posameznik iz območja ORP. Iz naše občine je v svet imenovan župan.

Nove cene za pomoč na domu

Občinski svet je dal soglasje k ceni storitve pomoči na domu, ki je tako od 1. julija 2023 višja za 22,89 % in znaša:

- ob delavnikih in sobotah 24,71 € na uro, za uporabnika 7,25 € na uro,
- ob nedeljah 36,25 € na uro, za uporabnika 10,19 € na uro,
- ob praznikih 40,09 € na uro, za uporabnika storitve 10,77 € na uro.

Sprejet je bil nov sklep o določitvi cen za uporabo objektov v lasti občine, ki na novo definira predvsem ceno za izvedbo prireditev oz. koncertov v kulturnih domovih Korena, Dvorjane in Vurberk.

Na pobudo Regionalne razvojne agencije za Podravje – Maribor so obravnavali in potrdili Odlok o spremembi Odloka o ustanovitvi agencije in dali soglasje k izplačilu dela plače za redno delovno uspešnost njenega direktorja. V odloku je na novo določeno, da lahko za doseganje optimalnih učinkov izrabe kapacitet zavod opravlja na področju svojega delovanja tudi gospodarsko dejavnost, pri čemer je prihodek take dejavnosti izrecno namenjen razvoju in izvajanju osnovnih dejavnosti zavoda. Zavod lahko prodajo blaga in storitev na trgu tako izvaja le, če bo z izvajanjem te zagotovil najmanj pokritje vseh s to dejavnostjo povezanih odhodkov.

Občina Duplek je lastnica zemljišč v Spodnjem Dupleku, ki so v naravi del ceste, ki je že sedaj v splošni rabi. Ker gre za grajeno javno dobro lokalnega pomena, je občinski svet sprejel sklep, da navedene nepremičnine pridobijo status grajenega javnega dobra, na podlagi katerega bo ta status knjižen v zemljiški knjigi.

Dušanka Novak

TRADICIONALNO SREČANJE STAREJŠIH OBČANOV

V ponedeljek, 19. junija 2023, je potekalo zdaj že tradicionalno srečanje starejših občanov. Srečanje se je tudi letos odvijalo v novi športni dvorani občine Duplek. V občini Duplek trenutno prebiva 650 občanov, ki so starejši od 75 let, dogodka se jih je udeležilo približno 300. Župan občine Duplek Mitja Horvat je starejše občane nagovoril ter jim zaželel vse dobro v letošnjem letu. Starejše občane je prav tako nagovorila predsednica Društva upokojencev Duplek Marinka Čučko, njihov pevski zbor pa je poskrbel za zanimiv in pester kulturni program. Po koncu kulturnega programa je sledila okusna večerja, ki jo je pripravila Štajerska hiša kulinarike, Marko Mulec pa je poskrbel, da so se starejši zazibali v ritmih domače in tuje glasbe.

Druženje je bilo prijetno, sproščeno in veselo, še posebej sedaj, ko se je življenje že skoraj vrnilo v normalne tirnice.

Tjaša Simonič

Srečanje starejših *Foto:Tjaša Simonič*

IZBIRAJMO VARČNE POTI

V Evropskem tednu mobilnosti usmerjamo pozornost k prizadevanju za zmanjšanje avtomobilskega prometa in spodbujamo k uporabi trajnostne mobilnosti.

V Evropskem tednu mobilnosti (ETM), ki je potekal med 16. in 22. septembrom, smo si prizadevali zmanjšati avtomobilski promet na fosilna goriva in spodbuditi prebivalce k trajnostni mobilnosti – k hoji, uporabi kolesa ali javnega prevoza. Letošnje leto je ETM potekal pod sloganom »Varčne poti«.

Slovenska gospodinjstva za pokrivanje stroškov prevoza porabijo vse več denarja. Čeprav je ugotovitev skrb vzbujajoča, pa še zdaleč ne vključuje vseh stroškov motoriziranega prometa – vključeni na primer niso stroški gradnje prostorsko potratne infrastrukture, stroški nesreč, onesnaževanja in podnebnih sprememb. Zaradi vseh teh razlogov je ETM letos v ospredje postavljal odločitev za racionalnejše načine potovanj. Izberimo torej varčnejše poti in se pogovarjajmo o tem, kakšna bi bila naša družba, če bi večino poti opravili z javnim prevozom ali se odločili za eno od oblik aktivne mobilnosti.

(vir: tedenmobilnosti.si)

Slovenjegoriške občine bo kmalu povezovalo 60 kilometrov novih kolesarskih poti.

Kolesarjenje je pomemben in vedno bolj priljubljen način trajnostnega prevoza, zato je še kako dobrodošlih 60 kilometrov novih kolesarskih stez, ki bodo potekale po Slovenskih goricah. V projekt so vključene občine ustanoviteljice Skupne občinske uprave Maribor (Benedikt, Cerkvenjak, Lenart, Pesnica, Sveta Ana, Sveta Trojica v Slovenskih goricah, Sveti Jurij v Slovenskih goricah in Šentilj). Kolesarske poti, katerih gradnjo koordinira Razvojna agencija Slovenske gorice, bodo zaključene še letos.

(vir: maribor24.si)

Tudi nekatere občine ustanoviteljice Skupne službe varstva okolja s pestrim programom promovirajo mobilnost.

ETM-ju se je s svojim programom letos pridružilo več kot 90 občin, med drugimi tudi nekatere ustanoviteljice Skupne občinske uprave Maribor. V Mestni občini Maribor se ponovno odpira SmartStreet Smetanova, v Rušah bodo med drugim preizkusili, kako se obnese skupno kolesarjenje na delo, v Miklavžu na Dravskem polju bodo največ pozornosti namenili hoji in kolesarjenju, pester program pa pripravljajo tudi v občini Hoče - Slivnica. Vabimo vas, da si na spletnih straneh občin ogledate podrobne programe in se dogodkov tudi udeležite – seveda na trajnostni način.

Lanskoletno kolesarjenje v Miklavžu na Dravskem polju
(vir: tedenmobilnosti.si)

Tudi veliko drugih občin v Podravski regiji izvaja projekte na področju trajnostne mobilnosti, načrtujejo se posodobitve kolesarske infrastrukture, izvajajo se ukrepi za varnost vseh udeležencev v prometu in podobno. Želja je, da se prihodnje leto še več občin uradno priključi pobudi Evropskega tedna mobilnosti.

SKUPNA OBČINSKA UPRAVA MARIBOR
Skupna služba varstva okolja
Nina Gornik Mulec

POZDRAV IZ UREDNIŠTVA

Rok za oddajo člankov je najkasneje

20. november 2023.

Prosimo vas, da članke oddate v Wordovem dokumentu, kjer označite, kje se posamezna slika nahaja, slike pa oddate posebej v jpg. formatu.
Slike morajo biti zaradi kvalitete vsaj 300 dpi ločljivosti.

Uredniški odbor

V SPOMIN FRANCU SERDINŠKU

Ob prvi obletnici postavitve novega nagrobnega spomenika velikemu Slovenjegoričanu

Na pokopališču Sv. Barbare v Koreni smo se zbrali ob prvi obletnici postavitve novega nagrobnega spomenika in blagoslova v čast Francu Serdinšku po lanski 120-letnici njegovega rojstva.

V svoji najnovejši knjigi Orlovska organizacija v osrednjih Slovenskih goricah, ki jo je izdala založba Kreativna Pika iz Lenarta v Sl. Goricah, je gospod dr. Marjan Toš, avtor te težko pričakovane knjige, med drugim napisal:

Člani PGD Korena s poveljnikom Stankom Krajncem in praporščakom Brankom Mugerlijem ter naše sorodstvo z Ireno Kocmut – fotografinjo, Štefka Ljubojević – RK Korena, župnik Martin Bezgovšek in gospod Vajngerl Foto: Bojan Manenica

»Na lenarški orlovski odsek, ki je igral vidno vlogo v prostoru med Dravo in Muro, podobno kot je to počelo tudi lenarško Sokolsko društvo s še večjim vplivom, so se vezali tudi orli iz nekaterih drugih krajev, na primer iz bližnje Sv. Barbare, današnje Korene v zdajšnji občini Duplek. Na tem območju so bili orli organizirani celo po vaseh, na primer v Zimici, Jablancah in Vinički vasi. Orlovska organizacija je delovala tudi pri Sv. Martinu, to je v današnjih Dvorjanah. V teh vaseh so bili ravno člani orlovske organizacije nosilci kulturnega življenja na vasi in so igrali pomembno vlogo tudi pri organiziranju požarne obrambe v takratnih gasilskih društvih.«

Med zelo znanimi orli s tega območja je bil Franc Serdinšek-Uček.

Rodil se je 23. marca 1902 v Sp. Dupleku v lepi župniji Sv. Martina pod Vurberkom kot najmlajši od sedmih otrok očetu Jožefu Serdinšku, kolarskemu mojstru, in materi Ivani, roj. Potrč.

Bil je nadvse aktiven tudi v gasilski organizaciji na območju današnje Korene. Serdinšek je polnih 55 let vodil osebni dnevnik, ki ga je njegov vnuk Adi Pen uredil in pri DigiFot za družinski krog izdal v omejeni nakladi, v katerem je opisoval mnoge dogodke iz domačih krajev in sveta: pisal je o razpadu Avstro-Ogrske monarhije jeseni 1918, bojih za severno mejo in slovenski Maribor, o izjemni vlogi generala Maistra pri narodni osvoboditvi slovenske Štajerske in začetkih prve jugoslovanske države.

Zapisal je, da so se na slovenskem podeželju ustanavljali odseki, ki so jih navadno vodili kaplani in župniki. Po mestih in trgih so se ustanavljala sokolska društva in čete, ki so jih običajno vodili odvetniki in učitelji.

Bojan Manenica – organizator dogodka Foto: Kocmut Irena

Med orli in sokoli je bilo žal sovraštvo, ker so obe telovadni društvi vpletli v strankarsko politiko.

Franc Serdinšek je bil že kot 17-letni mladenič član orlovskega odseka Sv. Martin pod Vurberkom. Na pobudo soseda dijaka Ivana Črnčiča je prvič nastopil in to kar v glavni vlogi v igri Sveti Just, kmalu pa je zaslovel kot eden najboljših igralcev – po navadi v glavnih vlogah. Kmalu po nastanku prve jugoslovanske države so pri Sv. Barbari po zgledu Sv. Martina (današnjih Dvorjan) na pobudo dijaka Stanka Veingerla ustanovili orlovski odsek. Serdinšek je postal načelnik tega odseka. Kot odličen telovadec je v prostih vajah nastopal v Hočah, Sv. Martinu, Jarenini, Sv. Barbari, Mariboru in Ljubljani.

Orli pri Sv. Barbari so poleg telovadbe razvijali kulturno dejavnost in igrali dramske igre. Leta 1929 so pod vodstvom takratnega župnika pripravili kar tri igre, v katerih je Franc Serdinšek dosegel svoj 80. nastop na odru v društvu Orel kot načelnik. To je bilo zadnje dejanje orlovskega odseka v tem kraju, saj so oblasti po šestojanuarski diktaturi kralja Aleksandra prepovedale dejavnosti vseh društev in organizacij, tudi orlovske. Ko je ta prepoved začela učinkovati in je bil ustanovljen enotni Sokol Kraljevine Jugoslavije, je bilo 10. junija 1930 ustanovljeno tudi Sokolsko društvo Zimica.

Predlagatelj ustanovitve novega sokolskega društva na vasi je bil lenarški liberalni politik in vplivni voditelj tamkajšnjega Sokola dr. Milan Gorišek. Načelnik novega društva je postal Franc Serdinšek, predsednik pa Anton Hrastnik, kovač iz Zimice. Decembra 1930 je Serdinšek opravil 14-dnevni načelniški sokolski tečaj na Ptuju. Takšni primer so bili v Slovenskih goricah redki, saj nekdanji orli v sokolsko organizacijo niso hoteli prestopiti. Serdinšek Franc je s tem dejanjem dokazal svojo široko in zavedno narodnostno liberalno držo in strpnost ter sodelovanje med različno mislečimi.

Zaradi političnih pritiskov je Serdinšek leta 1935 zapustil sokole in se priključil gasilski četi v Zimici ter postal tajnik prosvetar. Od leta 1940, po smrti takratnega predsednika Hrastnika, kovača iz Zimice, je pri gasilcih opravljal izmenično poveljniško in predsedniško funkcijo do leta 1962. Pri gasilcih v Zimici so pod njegovim vodstvom

nadaljevali tudi z uspešno dramsko igro in nastopi. V gasilsko in kulturno udejstvovanje je bil vpet večji del njegove družine, tudi njegova hčerka Marija – Marica, moja preljuba pokojna mama, ki je lani še kot edina živeča hčerka v 94. letu dala pobudo s sofinanciranjem za moderno prenovo nagrobnega spomenika z obeležjem, posvečenim njenima očetu in materi.

Kariero vzornega gasilca, dosledno predanega lastnemu poslanstvu z več priznanji in odlikovanji, je v svojem 70. letu življenja končal kot zvesti in nepogrešljivi član domačega PGD Korena (Sv. Barbara). Med drugo svetovno vojno je bil viden in zaupen član OF v domačem kraju s svojo celo družino. Več desetletij je bil reden krvodajalec z več priznanji.

Izredno vesel in ponosen pa je bil, ko je 26. aprila 1981 prejel jubilejno Linhartovo priznanje za življenjsko delo na gledališkem odru. Umrl in spokojno je odšel k svojemu večnemu Bogu leta 1983. Bil je skromen in pošten slovenjegoriški človek, vendar se ga bomo večno spominjali po njegovi ljubezni do lastne družine, domovine, do vseh ljudi okoli njega, plemenitosti, požrtvovalnosti, hrabrosti in po velikem prispevku za domače ljudi v domačih krajih in širše na vseh področjih, kjer je deloval. Za seboj je pustil neizbrisen pečat svojega pozitivnega dela in osebnosti.

S častnim kordonom njegovih največjih prijateljev gasilcev v čudoviti cerkvi Sv. Barbare, kjer se je velikokrat predajal misli na Boga, ter ob velikem številu ljudi, družinskih članov, sorodnikov, svojcev, sodelavcev, prijateljev borcev od blizu in daleč, ki jih je imel tako rad, plapolanju številnih raznovrstnih zastav, praporov, vencev so ga pokopali na pokopališču Sv. Barbare v domačih Slovenskih goricah, ki jih je neizmerno ljubil in opeval, zato se ga še posebej spominjamo v tem trenutku z veliko hvaležnostjo in ponosom. Je pa prav in spodobno, da

Župnik Martin Bezgovšek, gospod Veingerl in Bojan Manenica v zahvalnem govoru *Foto: Kocmut Irena*

je bila tokratna slovesnost namenjena tudi spominu na vse tiste pozabljene sopotnike oziroma sopotnice v njegovem življenju, na vseh področjih, kjer je deloval Franc Serdinšek, še posebej pri gasilcih, ki jih nobene knjige ne omenjajo in jim ne gori prav nobena lučka na grobu, kot da jih nikoli ni bilo in so od vseh pozabljeni.

Glavni pokrovitelj prve obletnice postavitve novega nagrobnega spomenika Francu Serdinšku je bila Občina Duplek.
Častni pokrovitelj: PGD Korena s praporščakom
Bogoslužje in maša: župnik Martin Bezgovšek in gospod Veingerl
Glavni sponzor: Založba Kreativna Pika Lenart v Slovenskih goricah – direktorja Zmago Šalamun in dr. Marjan Toš
Sponzorji: Picerija Črni baron, Malečnik, RK Korena, Štefka Ljubojević, ZB NOB -Občina Duplek, Izletniška kmetija Slanič- Žikarce
Zaslužni sponzor: Adi Pen in DigiFot

Bojan Manenica

ZLATA MAŠA MARTINA BEZGOVŠKA

Njegovo duhovniško geslo je:
Bog je ljubezen; 1 Jn, 4,16.

V nedeljo, 2. julija 2023, so cerkveni zvonovi prijazno povabili v lepo okrašeno domačo cerkev župnije Svete Barbare v Slovenskih goricah na slovesno praznovanje zlate maše ob 50-letnici duhovništva Martina Bezgovška.

Martin Bezgovšek je po 46 letih bogatega verskega in družbenega delovanja v župniji sveti Lenart v Lenartu v Slovenskih goricah, kjer je bil častni naddekan in častni občan občine Lenart, s 1. avgustom 2019 nastopil službo upravitelja naše župnije.

Po uvodnem pozdravu, nagovoru, izročitvi in blagoslovu mašnega plašča zlatomašniku se je ob somaševanju ostalih duhovnikov in vseh navzočih začela zahvalna sveta maša, kjer se je gospod zlatomašnik želel zahvaliti Bogu in blaženemu Antonu Martinu Slomšku za 50 let duhovniške službe.

Zlatomašni pridigar vojaški kaplan v Slovenski vojski dr. Matjaž Muršič Klenar
Foto: Damijan Župec s.p.

Za zlatomašnega pridigarja je bil izbran vojaški kaplan Slovenske vojske dr. Matjaž Muršič Klenar, ki mu je izročil ikono svetega Martina na konju. Prejel je tudi zeliščni in duhovni šopek.

Slovesnost so z ubranim petjem obogatili pevci cerkvenega in mladinskega pevskega zbora z zborovodkinjama Jožico Weingerl in Tamaro Polanec. Ob zaključku slovesnosti se je gospod Martin zahvalil za vse prejete milosti

in podelil zlatomašni blagoslov.

Po končani sveti maši sta bila pred cerkvijo za vse navzoče pogostitev in veselo druženje z zlatomašnikom, vsi ostali povabljeni pa so nadaljevali v kulturni dvorani.

Zahvaljujemo se gospodu zlatomašniku, da smo lahko bili del te zlatomašne zgodbe. Župljani župnije mu želimo veliko telesnega in duševnega zdravja, dobrega počutja med nami in obilo Božjega blagoslova na vseh poteh življenja.

Milka Kolarič

NOVE VIŽE Z VURBERKA

31. Vurberški festival narodnozabavne glasbe z diatonično harmoniko in z dvo- in večglasnim petjem

Že konec leta 2022 smo se člani Turističnega društva Vurberk sestali na sestanku upravnega odbora TD Vurberk in se odločali, ali bomo nadaljevali z organizacijo Vurberškega festivala NZG, enega najbolj odmevnih festivalov narodnozabavne glasbe z diatonično harmoniko in dvo- ali večglasnim petjem, ali ne.

In odločitev je padla. Kljub nekaterim ugibanjem, da je bil morda 30. Vurberški festival tudi zadnji, smo se odločili, da bomo 16. junija 2023 v novi preobleki, z novim vodstvom društva, z zagnanostjo članov TD Vurberk in delavnostjo organizirali »naš festival«.

Tako smo v organizaciji TD Vurberk in s sodelovanjem Občine Duplek ter RTV Slovenije, RC Maribor, že v začetku marca objavili nekoliko spremenjen razpis za sodelovanje ansamblov na 31. Vurberškem festivalu na spletni strani Turističnega društva Vurberk in Občine Duplek.

Že konec marca je bilo prijavljenih 12 ansamblov. Predizbora ansamblov, ki je vsako leto potekal v Podnanosu pri naših prijateljih iz Turističnega društva Podnanos, letos ni bilo, mi kot organizatorji skupaj z Občino Duplek in RTV SLO, RC Maribor, pa smo pričeli z intenzivnimi pripravami na festival.

Tako kot vsako leto smo ob pomoči obeh soorganizatorjev prosili za sodelovanje tudi svoje cenjene pokrovitelje in sponzorje, ki so nam velikodušno pomagali pri pripravi festivala.

Letos je bilo vreme res nepredvidljivo in strahoma smo nekaj dni pred festivalom zrli v nebo, ali bomo lahko festival organizirali na našem prelepem Vurberku ali pa se bomo selili v Športno dvorano v Duplek. Napovedi so bile vsak dan bolj optimistične in dva dni pred festivalom je padla odločitev: »Festival bo na domačem dvorišču.«

Vročica pred prireditvijo je naraščala, dela je bilo ogromno, organizacije in usklajevanja vseh deležnikov na prireditvi pa prav tako.

Pripravljene so bile kamere RTV SLO, mikrofoni Radia Maribor, ki je oddajal v živo iz Vurberka, in prisotni so bili mnogi novinarji, ki vedno z veseljem poročajo o dogajanju na festivalu.

Tako so bile 16. junija priprave končane, člani ansamblov so bili vsi dobre volje in pripravljeni na svoj nastop, vsi v pričakovanju čudovitega večera in seveda dveh glavnih nagrad: zlatega zmaja strokovne komisije, ki je letos štela šest članov, samih izvrstnih glasbenikov, ocenjevali so besedilo, skladbo in izvedbo; ter zlatega zmaja občinstva v kombinaciji z glasovi spletnega glasovanja poslušalcev radijskih postaj (teh je letos sodelovalo 15) in glasov občinstva na prireditvi.

Ansambel Andreja Bajuka *Foto: Arhiv TD Vurberk*

Oba zmaja sta zmagovalcem prinesla tudi denarne nagrade in nagrado RTV SLO, obenem pa smo v sodelovanju s SAZAS-om podelili tudi plaketo Fanike Požek za najboljše besedilo in plaketo Lojzeta Slaka za najboljšo avtorsko skladbo.

Ansambli, ki so sodelovali na 31. Vurberškem festivalu narodnozabavne glasbe:
ansambel Natura,
ansambel Nikoli ni prepozno,
ansambel Hram,
Peter Prohart Trio,
ansambel Občutek,
ansambel Trio Unis – nagrada za najboljšo skladbo, plaketa Lojzeta Slaka,
ansambel Razgled,
ansambel Pojoči Dohtarji,
ansambel Fantje izpod Šilentabra,
ansambel Andreja Bajuka,
ansambel Petan – prejemniki zlatega zmaja občinstva,
kvartet Svit z Marino in Tomažem – prejemniki zlatega zmaja strokovne komisije.

Plaketo Fanike Požek za najboljše besedilo je prejel Miha Vitovc.
V revijalnem delu so bili z nami ansambel Modrijani, ki so s svojo glasbo poskrbeli tudi za kakšno solzo v očeh občinstva in poželi gromek aplavz.

Festivalski večer je tako kot lani čudovito povezovala Darja Gajšek, za humorne vložke pa je poskrbel izjemen gledališki igralec Gorazd Žilavec.

In kaj naj dodamo ob zaključku festivala, ki že od nekdaj velja za dogodek, ki ansamblom narodnozabavne glasbe, avtorjem in tudi Vurberku prinese edinstveno prepoznavnost v svetu te zvrsti glasbe, ki je že marsikateri

Podelitev zlatega zmaja občinstva Ansamblu Petan

ansambel izstrelil med zvezde, o katerem pravijo strokovnjaki in ljubitelji te glasbe, da je ODLIČEN?

Člani festivalskega odbora TD Vurberk (predsednik Branko Polanec) in upravni odbor društva smo se odločili, da peljemo to zgodbo naprej, da izboljšamo, kar se izboljšati da, da popravimo morebitne napake, predvsem pa, da obdržimo »frajtonarco« in večglasno petje pri nas na Vurberku, kjer domujeta že več kot trideset let.

Zahvaljujemo se vsem ansamblom, ki so sodelovali na 31. Vurberškem festivalu narodnozabavne glasbe, soorganizatorjema festivala Občini Duplek in RTV SLO, RC Maribor, ter vsem pokroviteljem in sponzorjem, ki so finančno podprli ta projekt, pa tudi vsem članom ekipe TD Vurberk za ogromno prostovoljnega dela in seveda za dobro voljo, ki jo vedno premorejo.

Pa naj naštejem glavne pokrovitelje in sponzorje festivala:

Občina Duplek – soorganizator,
RTV SLO, RC Maribor – soorganizator.

POKROVITELJI:
Jagros d. o. o., Rogaška Slatina,
Original harmonika Aleksander Rutar s. p., Črniče,
AMPOS gostinstvo Damijan Kaučevič s. p. Grajena,
Murko d. o. o., Ptuj,
Remont d. o. o. Ptuj.

SPONZORJI:
Kager hiša d. o. o. Ptuj,
Market Sveti Martin d. o. o., Dvorjane,
Energotim d. o. o., Maribor,
Šabeder in sinovi d. o. o., Zgornja Korena,
Tomaž Kampl s. p., Grajenščak,
Komunala Slovenske Gorice d. o. o. Lenart,
Val Global d. o. o., Ljubljana,
Oljarna Fram d. o. o., Fram,
Transport Dvoršak d. o. o., Zgornja Korena,
Kramberger d. o. o., Spodnji Duplek,
Blaž Blatnik s. p. Dvorjane,
VIP Tehnika d. o. o., Spodnji Duplek,
Veit Miran s. p., Drstelja,
Tiskarna Ekart d. o. o., Cirkovce,
Vrtnarstvo Ingrid s. p., Zgornji Duplek,
Sadjarstvo Medved Žikarce.

Veselimo se 32. Vurberškega festivala NZG in vas že sedaj vabimo na Vurberk 21. junija 2024.

Do takrat pa vam člani TD Vurberk želimo vse dobro, uživajte v glasbi, saj glasba pove tisto, česar si želi srce.

Violeta Vogrinec

NA GRADU VURBERK PODOŽIVELI SREDNJEVEŠKO ŽIVLJENJE

Idilična okolica mističnega gradu iz 12. stoletja s čudovitim razgledom na Dravsko dolino navdušuje obiskovalce že sama po sebi.

Grajski klicar Branko Polanec je 26. 8. 2023 ob 14:00 oznanil začetek prireditve z dvigom zastav in povorko sodelujočih, ki so se sprehodili mimo rokodelcev in zeliščarjev na srednjeveški tržnici. Z velikim navdušenjem smo obiskali tabor barona Markovskega in njegovih grajskih peric, ki so nas popeljali v svet starih veščin obrti (ročno pranje perila, uporaba ničk, ribeža) in kulturne dediščine. Njihova strast do srednjeveške dediščine je navdihujoča.

Šaleška gospoda je v svojih čudovitih kostumih oživila duh preteklih časov ter nas popeljala v plesne korake, ki so krasili ta izjemno pomemben del zgodovine. Srednjeveški najemniki – viteška skupina – je prikazala različne tehnike mečevanja in uporabo različnih orožij (enoročnega meča, dvoročnega

meča, buzdovana, sekire ...). Preizkusili smo se v streljanju z lokom in samostrelom, boju na hlodu, metu podkev, vrtenju žogic ali pa si zgolj ogledali boje.

Vstopili smo v viteški tabor, kjer so poleg šotora postavili kurišče in na srednjeveški način pripravljali različne jedi. Občudovali smo plesalke, ki so se prepletale v izvrstnih plesnih točkah, vključno z dialekti, pahljačami, mantoni in sabljami.

Skupina Fenix Tribe je znana po vodeni sprotni improvizaciji, kar pomeni, da je bil vsak trenutek edinstven in nepričakovan. Poleg osupljivih srednjeveških trikov in norčij dvornega norčka smo doživeli nepozabno predstavo edinstvenih umetnikov Kristine Vrdjuka Kekec in Matjaža Kekca – Zum kreativa. Resnična pustolovščina.

Posebno zabavo je predstavljal otroški vrtiljak. In pa, ali ste že slišali za kovanje svojega imena? Prav ste prebrali! Naš spreten kovač je obiskovalcem omogočil, da so si sami izdelali unikatno kovinsko podkev s svojim imenom.

V čast nam je, da je bil z nami Stane Osolnik iz Kamnika, ki je poznan tako v Sloveniji kot zunaj naših meja, in sicer kot grajski pisar, pa tudi kot slikar in kaligraf. Že kot študent umetnostne zgodovine se je začel zanimati za srednjeveško samostansko umetnost. Posvetil se je staremu načinu izdelovanja knjig, iluminacij in pergamentov. Med drugim je za Vatikan ustvaril 10 iluminacij, s čimer se lahko pohvalijo le redki umetniki. Veliko del je ustvaril na pergament, in sicer z barvami, ki jih pridobi iz narave po starih recepturah. V veliko čast nam je, da imamo v svoji sredini umetnika svetovnega slovesa.

Podali smo se na potovanje v čarobni svet pravljic, kjer se prepletajo čudovite zgodbe, grajska gospodična pa nas je vabila na čarobno doživetje v svoj poseben kotiček. Otroci so se posedli in prisluhnili grajski gospodični, ki je brala najlepše pravljice iz svojega čarobnega arhiva.

Preteklo soboto smo imeli tudi možnost preleviti se v prave grajske junake ali gospodične, ki so pomerjali obleke in se fotografirali v fotografskem kotičku. Poleg čarobnih pravljic in preoblek se je otrokom ponudila priložnost za igrivo izmenjavo! Prinesli so svojo igračo, ki so jo prerasli, in jo zamenjali za novo prijateljico ali prijatelja.

Naše grajske gospodinje so na grajskem dvorišču pripravile pravo poslastico – sveže pečene miške!

Pokrovitelj prireditve, na kateri smo ustvarili nepozabne spomine, je Občina Duplek. Izjemna zahvala gre torej županu Mitji Horvatu, ki nas pri ustvarjanju lepih zgodb v občini podpira.

Pridružite se nam naslednje leto, doživite čarobnost grajskega vzdušja ter bogate kulture, ki nas povezuje.

Amanda Lesjak

Utrinki iz srednjeveškega Vurberka *Fotografije: Amanda Lesjak*

VITEZI

Moje srce rado se Vurberka spominja,
vitezi okrogle mize, lokostrelci, gospoda grajska,
ob meni lepotica,
za katero ni primerjave,
pa še vrhunec poletja,
nam mladini najlepšega letnega časa.

Srednjeveški dan, občinstvo spoštovano!
Na dvorišču grajskem ulično gledališče,
odvija turnir se v sabljanju in lokostrelstvu …
Za vse, lačne klobase kranjske in pogače,
ta dan za prikaz srednjeveške zgodovine!

Grajski pisar častno mi avtogram podpiše
predobro ve, da beseda pomembno je orožje!
Smeh in igra, predstava za otroke,
vse to danes je na Vurberku resnica,
v mojem srcu in spominu
dotik njene mrzle roke …

Preizkusil sem se v sabljanju in lokostrelstvu,
za svojo damo priboril sem rdeči cvet,
kot za šalo jo mladenič vitez dvignil je v zrak,
zardel v lica sem kakor pečen puran.

Vitezi okrogle mize
na gradu,
ki dandanes gosti
narodnozabavni festival,
obujajo srednjeveško zgodovino,
prebujajo nje skrite čare.

Sam odnesel sem domov
škatlico leseno,
v njej počiva prstan,
izpoved ljubezni do prelepe dame.

Posvečeno moji najdražji.

Avtor: Aleš Ropoša

VOROŠKO ŽEGNANJE

Kot vsako leto smo tudi letos v Spodnjem Dupleku pripravili voroško žegnanje, ki se ga je udeležilo veliko naših občanov. Mašo je vodil salezijanski duhovnik Srečko Golob iz Maribora ob spremljavi domačega cerkvenega pevskega zbora. Ob koncu maše se je Janez Jurša zahvalil vsem prisotnim in jih povabil na prigrizek in druženje.

Vaška skupnost Sp. Duplek

Voroško *Foto: Darja Rojko*

ZAKLJUČENA IZGRADNJA KANALIZACIJSKEGA OMREŽJA V ZGORNJEM DUPLEKU

V okviru projekta »Odvajanje in čiščenje odpadne vode v porečju Drave – Občina Duplek« so uspešno zaključili izgradnjo javnega kanalizacijskega omrežja na več območjih v Zgornjem Dupleku – na delu južno od državne regionalne ceste R3-710 odsek 1292 Maribor–Vurberk–Ptuj, na območju Zapolutke/Kamenščak, v Žitečki vasi in v Zabregah. Naložba v izgradnjo manjkajočega dela kanalizacijskega sistema v Zgornjem Dupleku v višini 3 milijone evrov (vključno z davkom) omogoča 892 prebivalcem v 297 gospodinjstvih priključitev na javno kanalizacijsko omrežje.

Zaključena gradbena dela na izgradnji kanalizacijskih kanalov

Uspešno in v roku so zaključili naložbo v izgradnjo manjkajočega dela kanalizacijskega omrežja v skupni dolžini 8953 metrov kanalizacijskih vodov in osmih črpališč, zamenjali pa so tudi 1990 metrov vodovodnih cevovodov na trasi kanalizacije. Zgradili so 1075 metrov elektrodistribucijskih nizkonapetostnih vodov. Odvajanje in čiščenje odpadne vode bo tako ustrezno urejeno za skoraj vse prebivalce aglomeracije Zgornji Duplek(99,84 %).

V sklopu dodatnih del so obnovili asfaltno cestišče in dogradili manjkajoče omrežje javne razsvetljave.

Gradbena dela je izvajalo podjetje DRAVA vodnogospodarsko podjetje Ptuj d. o. o. kot vodilni partner v skupnem nastopu s partnerjema Pomgrad d. d.in Komunala Slovenske gorice d. o. o., gradbeni nadzor je izvajalo podjetje Štraf d. o. o., obveščanje javnosti pa podjetje Altius d. o. o.

Z izvajanjem infrastrukturnega projekta je Občina Duplek še dodatno utrdila svojo zavezanost trajnostnemu razvoju, ki zajema dolgoročno in premišljeno upravljanje z naravnimi viri in učinkovitejše odvajanje in čiščenje odpadnih vod, kar ima ključno vlogo pri ohranjanju čistega in zdravega okolja ter preprečevanju morebitnih negativnih vplivov na vodne vire.

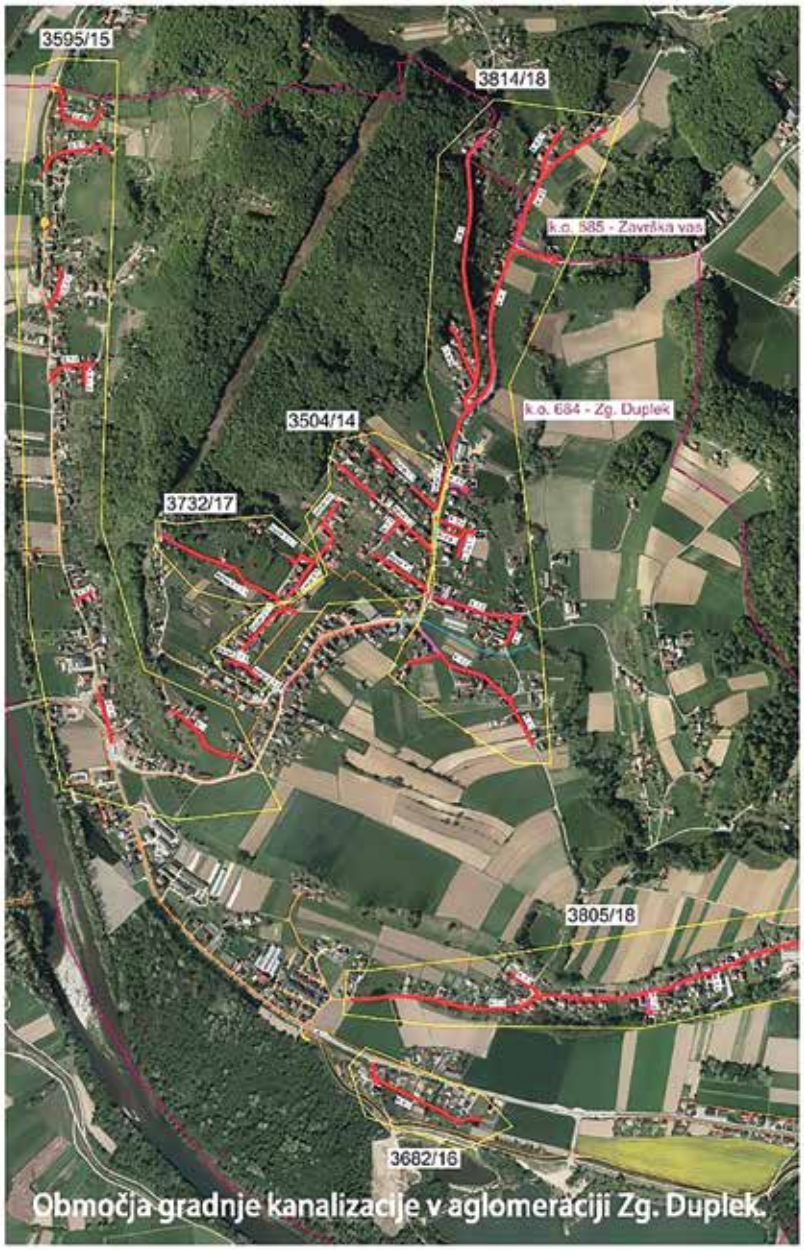

Območja gradnje kanalizacije v aglomeraciji Zg. Duplek.

Operacijo sofinancirata Evropska unija iz Kohezijskega sklada in Republika Slovenija, izvaja pa se v okviru Operativnega programa za izvajanje evropske kohezijske politike v obdobju 2014–2020, prednostne osi »Boljše stanje okolja in biotske raznovrstnosti«, prednostne naložbe »Vlaganje v vodni sektor za izpolnitev zahtev pravnega reda Unije na področju okolja ter za zadovoljitev potreb po naložbah, ki jih opredelijo države članice in ki presegajo te zahteve«.

www.odpadnavoda-duplek.si

ODVAJANJE IN ČIŠČENJE ODPADNE VODE V POREČJU DRAVE OBČINA DUPLEK

OBČINA DUPLEK

EVROPSKA UNIJA KOHEZIJSKI SKLAD NALOŽBA V VAŠO PRIHODNOST

VSE VEČ ODPADKOV V NARAVI

Zadnje leto opažamo v naravi vse več odpadkov. Kljub zbirnemu centru in rednemu odvozu odpadkov iz gospodinjstev ter čistilni akciji, ki jo izvajamo enkrat letno, je v naravi opaziti vedno več gospodinjskih odpadkov (od gradbenega materiala in jogijev do različne strešne kritine in hrane s pretečenim rokom).

Režijski obrat dvakrat tedensko izvaja odvoz odpadkov iz narave, kar drastično poveča stroške odvoza odpadkov Čistega mesta, zato pozivamo vse občane naše občine, naj odpeljejo ves odvečen material v zbirni center v Spodnjem Dupleku, ostale odpadke pa odložijo v hišne kesone, saj je odvoz za vsa gospodinjstva obvezen.

Stanko Grajfoner

Odpadki v naravi *Foto: Stanko Grajfoner*

Kmečka tržnica Duplek vabi!

Ponudba se prilagaja sezoni *Foto: Franc Fras*

Z nakupi na Kmečki tržnici Duplek podpiramo domačo pridelavo hrane.
Tržnica posluje vsako soboto med 8. in 14. uro.

INTERPRETACIJSKI POLIGON DRAVA NATURA 2000 DUPLEK

Na poligonu lahko spoznavamo naravne procese od izvira vode do različnih plasti kamnin, rečno strugo, naplavine in erozijo ter simulacijo visokih vod in poplav.

V okviru projekta zaDravo smo v preteklih treh letih z različnimi ukrepi prispevali k ohranjanju narave in dvigu kakovosti življenja v dravskem obrečnem prostoru tako za ogrožene živalske in rastlinske vrste kot tudi za človeka. Pomembna aktivnost v projektu, ki jo prav tako sofinancirata Republika Slovenija in Evropska unija iz Evropskega sklada za regionalni razvoj, je tudi interpretacija – z namenom popestritve doživetij in hkrati ozaveščanja obiskovalcev o pomembnosti varovanja narave v prihodnje. Interpretacija celotnega projekta zajema 16 tako imenovanih interpretacijskih enot z različnimi elementi in vsebinam – tri interpretacijske centre, štiri poligone, dve učni poti in sedem interpretacijskih točk, ki jih bodo lahko obiskovalci našli vse od Limbuškega nabrežja do Središča ob Dravi.

Ena od interpretacijskih točk se nahaja tudi v naši občini, gramoznici Duplek, to je Interpretacijski poligon Drava Natura 2000 Duplek.

Poligon je igrišče za spoznavanje naravnih procesov od izvira vode do različnih plasti kamnin, rečne struge, naplavin in erozije ter za simulacijo visokih vod in poplav. V zgornjem delu makete rečne struge lahko otroci vodo s črpalko načrpajo in jo s pomočjo Arhimedovega vijaka ali po žlebu spustijo v jezero in z dvigom zapornice v rečno strugo, kjer s simulacijo reke vidijo, kaj se zgodi z reko ob povečanem pretoku vode. Proces je pojasnjen s pomočjo interpretacijskih tabel. Hribček na polotoku je zavarovan tudi kot naravna vrednota – rastišče rakitovca. Na plezalu, ki se zaključi z gnezdom in ob igri na gibalno interpretativnem elementu (cevi z rovom), se lahko otroci poistovetijo z majhno ptico kovinsko modre barve – vodomcem, ki v peščen rečni breg izkoplje rov za gnezdo in upa, da ga ne doseže poplava.

Čeprav je bilo v avgustovskih poplavah celotno območje poligona pod vodo, posamezni elementi niso utrpeli večje škode in jih bo z minimalnimi posegi mogoče vrniti v prvotno stanje.

Vse foto: Natalija Jakopec

Za občino Duplek je to pomembna pridobitev, saj podpira spoštovanje naravnega okolja in spodbuja trajnostni razvoj. Želja občine je, da bi tako družine iz lokalnega okolja kot tudi drugi gosti v čim večjem številu obiskovali in brezplačno preizkusili nov poligon. Prav tako je lahko poligon ena od točk učenja o naravi v okviru naravoslovnih dni.

Interpretacija narave prispeva k izobraževanju, ozaveščanju in varovanju naravnega sveta, zato vabljeni k obisku.

Natalija Jakopec in Danijela Kocuvan,
RRA Podravje

Nekaj dni pred ujmo je na območju poligona potekalo tudi snemanje promocijskega filma. Režiser in scenarist filma Matej Vranič je otroke iz 5. termina poletnega varstva iz občine Duplek posnel med spoznavanjem elementov in vsebine posameznih točk.

OBČINA DUPLEK Z NOVIM ELEKTRIČNIM VOZILOM

Zaključena je še zadnja faza projekta sodelovanja Naša Drava.

V zadnji, tretji fazi projekta smo izvedli dve pomembni aktivnosti, in sicer smo skupaj z Občino Starše pridobili projektno dokumentacijo za izvedbo žičnice za kolesarje čez reko Dravo.

Obe občini si prizadevata, da bi do izgradnje žičnice čim prej prišlo, saj gre za pomemben projekt, ki bo povezoval občino Duplek z občino Starše in bo pomenil velik doprinos zlasti za kolesarje. Žičnica bo povezala Dravsko kolesarsko pot desnega in levega brega reke Drave.

Trenutno je v teku pridobitev stavbne pravice in nato gradbenega dovoljenja, s čimer bo projekt pripravljen do te mere, da bo z njim mogoče kandidirati na razpisih za pridobitev sofinancerskih sredstev.

Druga pomembna aktivnost je bila nabava električnega komunalnega vozila. Gre za vozilo znamke Citroen Berlingo s podaljšano kabino, s katerim je mogoče na območju ob reki Dravi, v Krajinskem parku Drava, kjer je tudi kolesarsko počivališče, z minimalno obremenitvijo varovanega okolja med drugim izvesti tudi odvoz smeti iz košev.

Ena od pomembnejših novosti na Dravski kolesarski poti je mobilna aplikacija Drava Bike, ki jo je v sklopu operacije za vse partnerje izvedla Regionalna razvojna agencija Podravje – Maribor. Z njo je še dodatno obogatena spletna promocija na že obstoječem portalu, ki predstavlja Dravsko kolesarsko pot ter ponudnike in doživetja ob njej (naravne in kulturne znamenitosti).

Električno vozilo Citroen Berlingo s podaljšano kabino
Foto: Maja Bezjak

Projekt sodelovanja Naša Drava je bil odobren na 5. Javnem razpisu za Podukrep 19.3 Priprava in izvajanje dejavnosti sodelovanja lokalne akcijske skupine z odločbo junija 2020. Aktivnosti projekta so sofinancirane s sredstvi Evropskega kmetijskega sklada za razvoj podeželja (EKSRP): Evropa investira v podeželje.

Natalija Jakopec

OBROČKANJE ŠTORKELJ V OBČINI DUPLEK 2023

V občini Duplek smo 21. junija 2023 izvedli že tradicionalno obročkanje mladičev bele štorklje Ciconia ciconia.

S pomočjo avtokošare smo obiskali vsa štiri gnezda. V Zabregih v Zg. Dupleku so bili trije mladiči, v gnezdu pri hišni številki 33 in v Sp. Dupleku pa letos ni mladičev. Novo gnezdo pri šoli v Zg. Dupleku ni zasedeno. Mladiči štorkelj so bili obročkani z dobro čitljivimi črnimi PVC-obročki.

Gnezditveni uspeh štorkelj v občini Duplek je letos slab v primerjavi s prejšnjimi leti. Dolgotrajno majsko deževje in ohladitve so prav gotovo botrovali slabemu gnezditvenemu rezultatu. Podoben gnezditveni rezultat beležimo na celotnem Dravskem polju in v Prekmurju. Pravo nasprotje smo doživeli v dolini Dravinje, kjer še obstajajo večja območja vlažnih travnikov; gnezda štorkelj so bila polna mladičev in tudi tri povsem nova gnezda smo našli. Podatek nam nazorno pove, da štorklje v optimalnem habitatu tudi v deževnih dneh najdejo dovolj hrane za razliko od v kmetijsko intenzivno obdelani in biotski obubožani krajini.

Na gnezdo v Zg. Duplek 33 se letos ni več vrnila štorklja, ki je bila kot mladič obročkana leta 2017 v Lukavcih pri Ljutomeru. O njej smo pisali že v lanski številki Novic. Prav tako smo tudi letos iz Slovaške prejeli dopis, da v

Sp. Duplek, 21. 6. 2023: Darko Vogrin in Stanko Jamnikar pred kontrolo gnezda

Zg. Duplek 33: Letošnje gnezdo je brez mladičev.

Zabrege, Zg. Duplek, 21. 6. 2023: V gnezdu so trije mladiči.

njihovem kraju Vranov nad Toplou znova gnezdi štorklja z obročkom W0285, obročkana v gnezdu 23. junija 2017 v Zg. Dupleku. Zračna razdalja med krajema znaša 516 kilometrov.

Še nekaj besed o naših dolgonogih pticah

Štorklje so prav gotovo najbolj karizmatične ptice pri nas, ne le zaradi pojavnosti, temveč tudi zaradi tega, ker gnezdijo neposredno v bližini človeka. Kulturna krajina s polji in travniki je nastala z dolgoletno človekovo obdelavo in nego zemlje. Štorklje kot ptice stepe so tako pridobile ogromna območja za prehranjevanje in gnezdenje.

Gnezditvena populacija štorkelj v Sloveniji letos šteje 300 parov, kar je največ, odkar poteka redno štetje gnezd. Glavnina populacije naseljuje panonski in subpanonski svet, nekaj pa jih živi tudi na ravninah in v podoljih predalpskega in dinarskega sveta.

A v preteklosti ni bilo vedno tako. Pred 100 in več leti je bila bela štorklja v naših krajih silno redka ptica, predvsem zaradi pretiranega lova povsod, kjer se je pojavila. Še leta 1925 znameniti mariborski ornitolog Otmar Reiser zapiše, da mora v okolici Maribora preteči kar celo desetletje, da vidijo kakšno. Istočasno poroča, da je štorklja prvič gnezdila leta 1924 v Jakobskem Dolu v Slovenskih goricah. Kot kaže, se ponekod zgodovina ponavlja. Po zadnjih raziskavah število štorkelj naglo upada v Prekmurju, v deželi, katere simbol je bila štorklja vrsto let doslej. Prekmurje se danes vse bolj spreminja v mrtvo kulturno stepo. Izginili so suhi in vlažni travniki, ki predstavljajo pomemben prehranjevalni habitat štorkljam. Tako se štorklje selijo na območja z več travišči in ekstenzivnimi polji v notranjost Slovenije, čeprav so klimatske razmere tam veliko ostrejše. Imamo primere, ko štorklje gnezdijo, denimo, v Oplotnici pod obronki Pohorja, pred leti so gnezdile celo v Lovrencu na Pohorju, v okolici Kranja, na Ljubljanskem barju, v Pivki in celo v Novi vasi na Blokah na Notranjskem.

Vse foto: Franc Bračko

Sp. Duplek, 21. 6. 2023: Letos sta nas pričakali le dve odrasli štorklji brez mladičev.

Na koncu se iskreno zahvaljujeva gospodu županu Mitji Horvatu za pomoč in podporo pri akciji obročkanja štorkelj v občini Duplek.

Franc Bračko in Stanko Jamnikar, Maribor

MESEC POKLICEV V SKUPINI POLŽKI

Mesec april smo v skupini Polžki namenili spoznavanju poklicev. Z otroki smo ob različnih dejavnostih spoznavali poklice, ki jih opravljajo njihovi straši, prav tako pa tudi poklice, s katerimi se srečujemo v vsakdanjem življenju. Otroci so pokazali veliko predznanja in zanimanja o določenih poklicih.

V sklopu tega smo v skupino povabili specializantko družinske medicine dr. Janjo Brezovnik in skupaj z njo otrokom pripravili delavnico. Otroci so lahko poklic zdravnika spoznali na prijazen in poučen način. Zdravnica je otrokom pokazala in predstavila instrumente, ki jih uporablja pri svojem poklicu, ter jim povedala, čemu so namenjeni. Instrumente so otroci lahko tudi preizkusili drug na drugem in jih bolje spoznali. Najbolj zanimiv jim je bil stetoskop, s katerim so drug drugemu lahko poslušali bitje srca.

Otroci so na dan delavnice s seboj v vrtec prinesli svojo plišasto igračo, ki se je prelevila v pacienta. V igralnici smo pripravili mini ordinacijo, kjer smo plišaste igrače 'pozdravili'. Po koncu delavnice je dr. Janja otroke tudi presenetila in jih obdarila z majhnim darilcem.

Otrokom smo s tem pobližje predstavili poklic zdravnika v želji, da bi premagali morebiten strah pred zdravniki. Delavnica je bila otrokom tako zanimiva, da so še nadaljnje tedne o njej govorili in izražali željo, da bi tudi sami nekoč postali zdravniki.

Nina Laure in Karolina Morandel

Vse foto: Karolina Morandel

ZAKLJUČEK ŠOLSKEGA LETA V VRTCU SP. DUPLEK

Skupna zaključna prireditev vseh skupin je zelo lepo uspela.

Kot bi trenil, se je šolsko leto 2022/23 zavrtelo naokrog. Meseci so minili ob našem skupnem potovanju skozi igro, domišljijo in izkušenjsko učenje. Bilo je živahno, igrivo in polno dogodivščin, ki so nasmejale tako otroke kot tudi vzgojiteljice. Spoznali smo se, celo šolsko leto dobro sodelovali ter otroke vpeljali v svet samostojnosti, odgovornosti in spoštovanja. Prav vsak izmed otrok je pustil svojo sled, kajti vsak je drugačen in edinstven.

V sredo, 31. maja 2023, smo imeli v vrtcu Sp. Duplek zaključek šolskega leta za vse skupine. Letos smo se prvič odločili za takšno obliko sodelovanja med skupinami in bilo je enkratno. Kljub eni skupni vaji so bili nastopajoči otroci popolni. Ti so namreč prvič stopili na velik oder v šolski jedilnici in staršem pokazali svojo točko.

Prvi se nam je predstavil otroški pevski zbor, ki deluje v vrtcu kot interesna dejavnost. Otroci so zapeli štiri pesmi, ki so jih spremljali z malimi ritmičnimi instrumenti in glasbenimi cevmi. Nato so se otroci skupine Gosenice predstavili s pesmijo Odpri – zapri. Skupina Lumpki je pokazala, kako se pri njih pozdravijo – in tudi zaplešejo – s plesom Prijateljstvo. Otroci skupine Prijatelji so se odločili, da Zbudijo cvetlice, otroci skupine Zajčki pa so pripravili deklamaciji Aprilsko vreme in Ples z dežniki. Nazadnje so otroci skupine Sončki zapeli tri pesmi: Marsovsko ter v slovo od vrtca Trije korenjaki in Mi smo mini maturanti.

Sledili sta podelitev diplom mini maturantom in predaja ključa skupini Sončki, bodočim otrokom te skupine. Ko so otroci pravilno odgovorili na tri vprašanja, je bil ključ za vstop v skupino njihov. Prevzela ga je vzgojiteljica skupine Zajčki, ki je ključ varovala do začetka novega šolskega leta.

Ob koncu programa smo se poslovili tudi od svojega ravnatelja Đana Novaka, ki je s tem šolskim letom odšel v pokoj. V spomin na vrtec smo mu izročili sliko, ki so jo narisali otroci, saj se je veliko vključeval v naše delo in nas po službeni dolžnosti ali kar tako obiskoval.

Ob koncu uradnega programa je imela govor tudi predstavnica staršev, ki se je zahvalila vsem za dobro sodelovanje, tako strokovnim delavkam vrtca kot tudi pomočnici ravnatelja ter ravnatelju. Nato je sledilo skupno druženje vseh na igrišču vrtca, za kar so poskrbeli starši. Stojnice so kar same vabile z vsemi sladkimi in slanimi lokalnimi dobrotami in domačimi napitki ter sadjem, čeprav so jih starši tudi nosili naokrog in nam stregli.

Dragi otroci in starši, z vami nam je bilo lepo in upamo, da ste preživeli zabavne in prijetne počitnice.

dipl. vzg. Nataša Horvat

Foto: Mihael Drozg

Foto: Vanja Spahič

Foto: Maja Harb

LISIČKE PRI ČEBELARJU

Zanimiv, sladek in poučen obisk malčkov pri družini Vogrin

Sončnega majskega jutra smo se vzgojiteljici in otroci skupine Lisičke odpravili na daljši pohod v Pečice. Kljub daljši poti smo veseli in polni pričakovanj prispeli na cilj, kjer nas je na svojem domu pričakal Darko Vogrin, ki se ukvarja s čebelarstvom. Z ženo sta nas sprejela odprtih rok. Predstavil nam je življenje čebel, delo čebelarja in pripomočke, ki jih uporablja. Spoznali smo, da čebela proizvaja med, cvetni prah, matični mleček, rastlinske smole – propolis in vosek. Vosek smo lahko povonjali. Otroci so lahko med poskusili v njim dobro znani kombinaciji – z maslom in kruhom.

Spoznali smo različne vrste medu, kot so kostanjev, cvetlični, lipov, akacijev in gozdni. Gospod Darko nam je z veseljem predstavil še druge izdelke, kot so mazila, sveče, propolis, medica ...

Ogledali smo si čebelnjak od znotraj in tako pobliže spoznali dom čebel. Izvedeli smo, da imajo čebele različne vloge v panju, nekatere delajo, druge branijo panj, da je vodilna med njimi matica, ostale pa so delavke.

Po predstavitvi smo se okrepčali z medenim sokom in vodo, gospa Vogrin nam je velikodušno ponudila medenjake in ostale dobrote, ki jih je pripravila za nas. Še veliko dlje bi se lahko zadržali v prelepem okolju, otroci so bili razigrani kot že dolgo ne, vendar nas je čas priganjal. Odločili smo se, da presežek energije raje porabimo za pot nazaj v vrtec, kar se je izkazalo za dobro odločitev. Po prihodu v vrtec so bili otroci sicer vidno utrujeni, kljub vsemu pa polni novih vtisov. O doživetjih pri čebelarju so še dolgo govorili, verjameva pa tudi, da jim bo ta obisk ostal v lepem spominu.

vzgojiteljici Mateja Urbanija
in Anita Ketiš

Sladkanje z dobrotami

Foto: Anita Ketiš

Pri čebelarju Darku Vogrinu

Izdelki iz medu

Raziskovanje čebelnjaka

POHOD NA KAMENŠČAK SKUPIN POLŽKI IN LISIČKE

V sklopu projekta Mali sonček smo celo leto skrbeli za svoje zdravje in se učili o pomenu gibanja za zdravo telo.

Dejavnosti, ki smo jih opravljali v projektu, so obsegale različne pohode in gibalne igre. Kot vsako leto poprej smo tudi letos maja vzgojiteljice organizirale zdaj že tradicionalni pohod na Kamenščak. Pohoda so se udeležili otroci skupin Polžki in Lisičke. Po jutranjih dejavnostih smo se pripravili na pohod. Poskrbeli smo za primerno obutev in zaščito.

Z otroki smo se nato odpravili na pohod. Med pohodom so otroci z zanimanjem opazovali okolico, uživali v naravi in se igrivo ter sproščeno spopadali z vzponom na Kamenščak.

Med pohodom smo se v objemu krošenj okrepčali in osvežili ter polni energije nadaljevali pot. Pot smo zaključili pri vrtcu in otroci so z navdušenjem izrazili željo po ponovnem pohodu na Kamenščak.

Otroško veselje

Pot na Kamenščak

Karolina Morandel in Nina Laure

Lisičke

Polžki

Foto: Karolina Morandel

O PROMETU V SKUPINI MUCE

Maja smo kar nekaj časa namenili tematiki prometa.

Pogovarjali smo se o vrstah prometa in prometnih vozilih ter izdelali papirnate ladjice in letala. Več časa smo se zadržali pri cestnem prometu. Veliko smo se sprehajali v okolici vrtca in opazovali prometne znake, cesto, vozila. Prav tako smo se pogovarjali, kako pravilno sedimo v avtomobilu. Sodelovali smo tudi v projektu Pasavček. Skupaj z otroki smo preverjali in si zapisovali, ali so otroci sedeli v avtosedežu in ali so bili pripeti z varnostnim pasom.

V okviru tega projekta sta nas obiskala tudi prijazna policista in z nami delila pomembna dejstva o obnašanju v prometu in pravilni uporabi sedežev. Z otroki smo se jima zahvalili s pesmicami in deklamacijo ter jima podelili risbico in sladko presenečenje.

Skupinska slika s policistoma *Foto: Metka Kolar*

NOČ V VRTCU

Pogumni otroci iz skupine Muce so noč preživeli v vrtcu. Skupaj smo se sprehodili do igrišča pri Slaniču, kjer smo se igrali različne igre. Po vrnitvi v vrtec smo se uredili in otroci so pomagali speči palačinke. Otrokom je bilo zelo zanimivo in so z veseljem sodelovali.

Priprava večerje ... mmmm palačinke *Foto: Ksenja Petrič*

Po večerji je sledilo iskanje skritega zaklada. Otroci so s pomočjo svetilk iskali pisma, ki jim jih je nastavil palček. V vsakem pismu je bila naloga. Uspešno iskanje in opravljanje nalog je privedlo do skrinjice s skritim zakladom. V njem so našli vstopnice za kino in veliko balonov. Sledil je ples v pižamah. Naslednje jutro so se otroci po zajtrku vračali v objeme svojih staršev. Verjamemo, da jim bo ta dogodek še dolgo ostal v lepem spominu na vrtčevske dni.

Manja Čurič

Otroci so prenočili v vrtcu. *Foto: Manja Čurič*

GEOGRAFSKO TEKMOVANJE

Udeležila sem se državnega tekmovanja iz znanja geografije, ki je bilo v Vipavi.

Na začetku šolskega leta sem se odločala, ali bi se udeležila tekmovanja iz znanja geografije. Po spodbudi s strani učitelja sem privolila. Začeli smo vaditi takoj prvi ponedeljek. Sprva smo dobili kar nekaj člankov. Tekmovanje je potekalo iz znanja o vodovjih. Tedne smo prebirali, brali, reševali delovne liste, se pogovarjali, poslušali razlage, se učili in na koncu je le prišel 15. november – dan šolskega tekmovanja iz znanja geografije.

Pole smo reševali 60 minut. Moram reči, da je bil test zelo obsežen, nanašal pa se je na splošno razgledanost. Ni bil ne lahek in ne pretirano težek. V glavnem sem test rešila, nato pa smo lahko samo še čakali na rezultate. Prišel je dan, ko smo prejeli neuradne rezultate. Učitelj mi je v šoli povedal, da sem osvojila 35 točk od 50. Bila sem zelo presenečena, saj nisem pričakovala takšnega dobrega uspeha.

Po uradnih rezultatih pa sva s sošolko izvedeli, da sva se uvrstili naprej na naslednjo stopnjo tekmovanja. Vsak bi rekel, to je na regijsko. A ne, ta, ki bi to rekel, bi se motil, saj pri tem tekmovanju ni regijske stopnje. Tako sva se udeležili državnega tekmovanja iz znanja geografije. Sprva sploh nisem mogla verjeti, da se ga bom udeležila. Takoj sva dobili nove članke. Prebirali sva jih tedne in tedne, izpisovali, brali in se učili. Medtem sva tudi izvedeli, da bo tekmovanje potekalo v Vipavi. Najprej sva mislili, da naju bo peljal učitelj, a je takrat imel dve tekmi in naju žal ni mogel spremljati kot mentor na tekmovanju.

Napočil je dan – 1. april, ko sem se zbudila zjutraj ob 4.10. Z mamo sva ob petih odrinili na pot. Vožnja ni bila nič posebnega in ni bilo gneče, saj so odpovedali smučarske skoke v Planici. Ko sva prispeli, sva si šli ogledat okolico. Ura je odbila 8.00 in s sošolko sva se odpravili

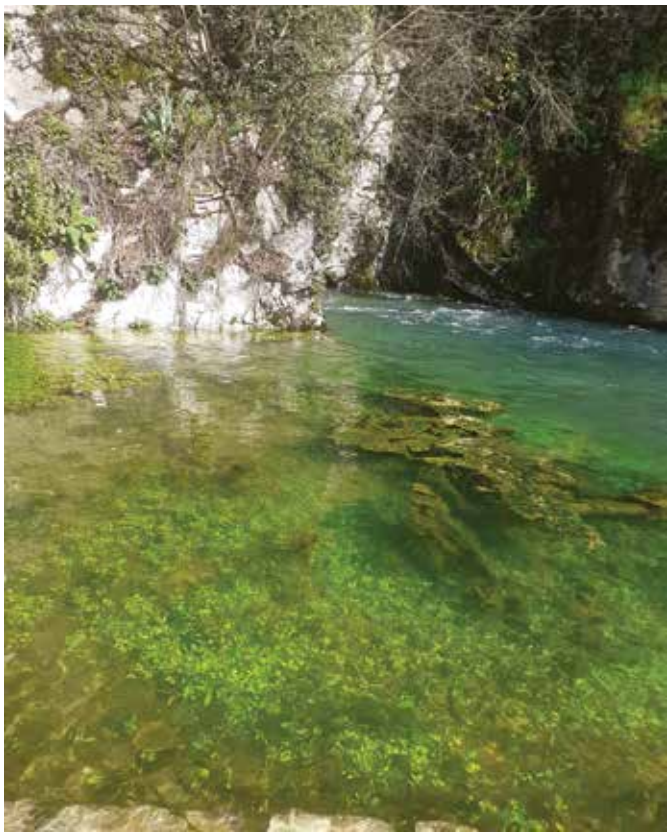

na Škofijsko gimnazijo Vipava. Zelo lepo so naju sprejeli, dobili sva malico in počakali, da bo ura odbila 9. Medtem sva si šli pogledat, kje se nahaja najina učilnica, kjer bova pisali test, pojedli malico in raziskovali, kaj je v vrečki, ki sva jo prejeli ob prihodu.

Čez čas smo se vsi tekmovalci odpravili v telovadnico, kjer je potekal uvodni del, in dobili smo nekaj pomembnih podatkov. Po prireditvi smo se odpravili vsak v svojo učilnico. Dobili smo teste in vsak svojo kuverto z nalepko, ki si jo prilepil na test. Pisali smo 60 minut. Test je imel samo osem strani; test s šolske stopnje jih je imel nekaj več. Skoraj nič ni bilo iz splošne razgledanosti, le iz člankov.

Nisem še pa povedala, da je bil vključen tudi terenski del. To pa je potekalo tako, da sta nas dva študenta odpeljala na ogled po Vipavi. Med potjo smo dobili liste, na katere smo zapisovali, kaj smo videli, opažali, kje se nahajamo itd. Prišli smo nazaj v gimnazijo in pisali še test s pomočjo teh zapiskov, ki smo jih naredili med potjo. Po petih urah, preživetih na gimnaziji in zunaj, kjer je bilo zelo vroče, sem bila že kar izmučena. Uspešno sem vse odpisala in z mamo sva si še enkrat ogledali Vipavo. Šli sva do mostu, kjer so snemali serijo Najini mostovi, na glavni trg in do izvira reke Vipave. Potem sva se lepo počasi odpravili proti domu.

Ta dan je bil zelo dobra izkušnja. Zapomnila si ga bom za vedno kot dobro izkušnjo. Res pa je, da sem si že pred leti želela oditi v Vipavo zaradi serije Najini mostovi. Iz tega sem se naučila, da moraš le vztrajati, počakati in da ni treba, da se vse zgodi, kot si ti to sam zamisliš. Konec koncev pa je res, da bi se moral vsak preskusiti na podoben način, saj tako spoznaš veliko novega.

Urška Krajnc

ZAKLJUČNA PRIREDITEV V VRTCU KORENA

V našem vrtcu že tradicionalno ob koncu šolskega leta pripravimo zaključno prireditev.

Za nekatere otroke je to prav poseben dogodek, saj se poslovijo od vrtca in pogumno zakorakajo nadstropje višje, v šolo.

Zaključna prireditev je potekala v Kulturni dvorani Korena, kjer se je zbralo veliko staršev, starih staršev … Letošnji slogan prireditve je bil »Vsaka kapljica šteje«. Vse prisotne je na začetku pozdravil ravnatelj Peter Lešnik, ki je bil z iztekajočim se šolskim letom zadovoljen.

Na odru smo se predstavile vse skupine, od najmlajših do najstarejših. Otroci so na odru uživali, pogumno deklamirali, zapeli in zaplesali, najbolj ponosni pa so bili ob glasnem aplavzu najbližjih. Tudi mini maturantje so se poslovili od nas s kratkim nastopom in dokazali, da so pripravljeni na velik korak.

Ob zaključku kulturnega programa je sledilo sproščeno druženje na šolskem igrišču. Zahvaljujemo se vsem, ki so poskrbeli za lačne želodčke in osvežilno pijačo. Prav tako se zahvaljujemo Tatjani Vogrin za čudovite fotografije. Smeh in iskrica v očeh naših korenjakov sta bila opazna ob presenečenju. Obiskal jih je klovn, ki jim je prikazal svoje lumparije in veščine.

Z zaključno prireditvijo smo sklenili še eno uspešno, zanimivo, pestro, delovno šolsko leto. Vsi pa smo bili že v pričakovanju novega šolskega leta, ki bo zagotovo zanimivo.

Skupinski nastop Muc in Sončkov

Pozdrav ravnatelja. V ozadju skupine Bibe in Pikapolonice, ki so pridno čakale na svoj nastop.

Mini maturantom vzgojitelji želimo, da jih na pragu šole pozdravita radovednost, ki jih bo spremljala skozi celotno šolsko leto, in veliko poguma za premagovanje novih dogodivščin.

Ksenja Petrič

Vse foto: Tatjana Vogrin

Zanimivo dogajanje na šolskem igrišču

SLOVO OD VRTCA ZGORNJI DUPLEK

»Mi smo mini maturantje, iz vrtca gremo vsi, saj že maksi smo postali, v šolo bomo šli … heeej,« je junija odmevalo po vrtcu Zgornji Duplek. 21 otrok iz skupine Metuljev in 1 otrok iz skupine Pikapolonic so se ob koncu prejšnjega šolskega leta poslovili od vrtca. Za te otroke smo v juniju pripravili zaključno prireditev – mini maturo. Ta dan je bil za otroke prav poseben dan, ki so ga z navdušenjem pričakovali. Popoldan smo se skupaj s starši zbrali v naši igralnici na zaključni prireditvi. Otroci so ob tej priložnosti ponosno oblekli mini maturantske majice in kape.

Bodoči prvošolčki so se poslovili s programom, v katerem so se predstavili s petjem, plesom in s kratkim kvizom. Pokazali so, da že veliko znajo in so pripravljeni na nove izzive in doživetja. Po končanem programu so vsi otroci prejeli darilca in priznanja, nato pa je sledilo veselo in sproščeno druženje na igrišču vrtca.

Staršem in otrokom sva ob zaključku vrtca izrekli nekaj vzpodbudnih besed na njihovi novi poti ter jim zaželeli prijetne počitnice in srečno pot v šolo.

Vzgojiteljici Andreja Kukovec in Simona Ferš

Vse foto: Andreja Kukovec

ROMANJE NA GORO OLJKO

Na Gori Oljki smo darovali mašo, v Šempetru pa smo si ogledali rimske izkopanine.

V soboto, 19. avgusta 2023, se nas je 46 romarjev z gospodom diakonom Janezom Kurnikom iz naše župnije Svete Barbare v Slovenskih goricah podalo na romarsko pot na Goro Oljko nad Polzelo.

Kot po navadi smo si pot krajšali z molitvijo rožnega venca, s petjem, veselim kramljanjem in občudovanjem lepot slovenskih pokrajin.

V cerkvi svetega Križa na Gori smo ob 10. uri darovali sveto mašo, ki jo je vodil gospod župnik Urban Lesjak ob somaševanju z diakonom, gospodom Janezom Kurnikom (po namenu za pok. župnika Karla Vogrina). Mašno bogoslužje so s svojim petjem obogatili naši pevci in pevke cerkvenega pevskega zbora z zborovodkinjo Jožico Weingerl.

Po končani sveti maši smo se seznanili z bogato zgodovinsko dediščino cerkve in spodnjega svetišča.

Pot smo nadaljevali do Šempetra v Savinjski dolini, kjer smo si z vodenim ogledom v muzeju na prostem ogledali prečudovite grobnice Rimljanov, ki so delo vrhunskih mojstrov takratnega časa in spadajo med najpomembnejše in najlepše ohranjene spomenike rimske dobe v Sloveniji in srednji Evropi.

Po krajšem počitku in bogatem kosilu v gostilni Štorman smo se odpeljali do cerkve Sv. Ruperta v Šentrupertu v Savinjski dolini, ki je ena najlepših gotskih cerkva v Sloveniji.

Veseli in nasmejani romarji pod cerkvijo Gore Oljke
Foto: Albina Polanec

Sprejel nas je gospod Mirko Škoflek, letošnji zlatomašnik.

Naš namen je bil tudi ogled Mozirskega gaja, vendar je bil ta zaradi poplav zaprt.

Popoldan smo obiskali še cerkev sv. Jurija v Mozirju, kjer nas je pozdravil gospod župnik Vinko Čonč. Tu smo imeli večernice s petimi litanijami matere Božje.

Ob zaključku našega romanja smo se gospodu diakonu Janezu zahvalili za dobro organizacijo, gospodu šoferju Andreju za varno in srečno vožnjo, vsem duhovnikom obiskanih župnij za predstavitve bogatih zgodovinskih dediščin cerkva, naše zahvale pa je bil deležen tudi vodja muzeja na prostem.

Zahvala velja tudi vsem romarjem, ki so s svojo prisotnostjo polepšali sončen in nepozaben sobotni romarski dan ter se v večernih urah s prijetnimi občutki in duhovno bogatimi romarskimi pozdravi vračali v svoje domove.

Milka Kolarič

FESTIVAL VURKO

Junija se je na gradu Vurberk odvijal tretji otroški kulturno-umetniški festival Vurko fest.

Festival je tudi letos ponujal veliko zanimivih iger, vodni nogomet in številne delavnice, nastop otrok vrtca in osnovne šole pa se je nato izvedel v Športni dvorani Spodnji Duplek.

Za nas je bil letošnji festival nekaj prav posebnega, saj so vrtec zastopali otroci in vzgojiteljice iz enote vrtca Zgornji Duplek. Po razmisleku smo se strokovne delavke odločile, da otroke popeljemo v preteklost in se predstavimo z ljudsko pesmijo in plesom Jutri se bom v mesto peljal.

Od aprila smo se vsakodnevno pripravljali na ta pomemben dogodek, poslušali smo melodijo, vadili besedilo in ples ter prinašali in izdelovali potrebne rekvizite. Nestrpno smo že pričakovali veliki dan, ko bomo pred številno publiko zapeli in zaplesali.

Starši so pripeljali otroke na dogovorjen prostor, kjer smo jih prevzele strokovne delavke. Z velikim veseljem in zanimanjem smo spremljali nastope ostalih nastopajočih.

Ko je bil na vrsti vrtec, pa smo pogumno stopili pred veliko občinstvo in se predstavili s svojim nastopom. Otroci so se zelo izkazali, bili so ponosni nase, me pa na njih.

Za nagrado so vsi otroci dobili sladko presenečenje, ki so se ga zelo razveselili.

Verjamemo, da vam je bil naš nastop všeč in da ste se ob njem vrnili v preteklost ter uživali ob otroških glasovih.

Maskota Vurko in otroci

Srček nastopajočih

Zahvalile bi se rade vsem staršem, ki so otroke pripeljali na nastop in jim omogočili nepozabno doživetje.

Vzgojiteljici Anja Krajnc in Anja Holc

Otroci enote vrtca Zgornji Duplek z vzgojiteljicami

PALČEK BRALČEK V VRTCU ZGORNJI DUPLEK

Če želite, da bi bili vaši otroci pametni, jim berite pravljice. Če želite, da bi bili še pametnejši, jim berite še več pravljic. (A. Einstein)

Spodbujanje družinskega branja je temeljni cilj projekta Palček Bralček, ki poteka pod okriljem društva Bralna značka Slovenije. Družinsko branje ugodno vpliva na otrokovo porajajočo se pismenost, je osnova za kasnejše uspešno učenje branja in dobro razvito bralno pismenost ter bralno kulturo. Skupno branje v družini in v vrtcu oziroma knjižnici poglablja medsebojne čustvene vezi in je dober začetek poti v svet knjige, literature … Vez, ki se vzpostavi med otrokom in odraslim, ko mu bere in pripoveduje, ima velik čustven in vzgojni pomen.

Ogled predstave, otroci skupin Pingvinčki in Miške
Foto: Anja Krajnc

Ogled predstave, otroci skupin Pikapolonice in Metulji
Foto: Andreja Kukovec

Zaradi mnogih zares pozitivnih učinkov branja na otrokov čustveni, socialni in intelektualni razvoj Vrtec pri Osnovni šoli Duplek že vrsto let sodeluje v omenjenem projektu. V projekt Palček Bralček so vključeni vsi oddelki tako prvega kot tudi drugega starostnega obdobja. Vzgojiteljice vrtca starše povabimo k sodelovanju na uvodnih roditeljskih sestankih, način izvedbe projekta pa z upoštevanjem smernic društva Bralna značka Slovenije prilagodimo starosti in zmožnostim otrok po lastni presoji. Večinoma si otroci od doma prinašajo različne pravljice, ki jih nato pripovedujejo prijateljem in vzgojiteljicam v vrtcu. V skupini Pingvinčki nam je kot motivacijsko sredstvo služil tudi nahrbtnik palčka Bralčka, kamor spravimo lutko (palčka Bralčka), knjigo, napotke za starše in prazen list, na katerega starši zapišejo vtise tedna, ki so ga preživeli v družbi palčka Bralčka. Starši po želji dodajo tudi fotografije in risbe otrok. S pomočjo prejetih pisem smo se o pravljici in doživetjih lažje pogovarjali, saj večina otrok še ni govorila.

Kot vsako leto je tudi letos večina otrok ob pomoči staršev in spodbudi vzgojiteljic vestno opravila naloge v okviru projekta. Za vloženi trud in spodbudo za poslušanje in pripovedovanje pravljic v bodoče so si otroci zaslužili nagrado. Zaključku projekta smo posvetili 16. junij 2023. Vzgojiteljica Jožica Dikaučič nam je zaigrala lutkovno predstavo Prišla je pomlad. Otroci skupin Pingvinčki in Miške smo si predstavo ogledali prvi v igralnici skupine Pingvinčki, otroci skupin Pikapolonice ter Metulji pa kot drugi v igralnici skupine Metulji. Vzgojiteljici Jožici se na tem mestu zahvaljujemo za njen čas in trud. Otroci so se predstave nadvse razvesili in so z vidnim navdušenjem sledili dogajanju.

Po odigrani predstavi je vsak otrok v svoji igralnici prejel priznanje za sodelovanje v projektu in balon, napolnjen s helijem. Ob zaključku praznovanja smo se posladkali s

Razdelitev balonov, skupina Pingvinčki *Foto: Anemari Kurnik*

Razdelitev balonov, skupina Miške *Foto: Anja Krajnc*

Razdelitev balonov, skupina Pikapolonice *Foto: Nadja Žerak*

Razdelitev balonov, skupina Metulji *Foto: Andreja Kukovec*

sladoledom, ki so nam ga za nagrado poslali iz šolske kuhinje. Prav tako se vse vzgojiteljice iz srca zahvaljujemo dedku deklice iz skupine Metulji, gospodu Milanu Ferliču, da nam je posodil jeklenko helija ter prinesel balone in trakove za vse otroke. Vzgojiteljice smo v jutranjem času napolnile balone ter jih otrokom izročile ob podelitvi priznanj, nato smo jih shranili v garderobi, kjer so počakali na odhod otrok domov. Otroci so nasmejanih obrazov z baloni in priznanji odhiteli domov pripovedovat, kaj vse so tisti dan doživeli.

vzgojiteljici Anemari Kurnik in Nina Grobovšek

ZAHVALA BORUTU SOTLARJU

Maja smo v Vrtcu Zgornji Duplek prejeli prav poseben obisk. Obiskal nas je gospod s temnimi očali in belo palico. To je bil gospod Borut Sotlar iz Selnice ob Dravi, ki nas je pozitivno presenetil.

Podaril nam je lesene didaktične pripomočke, otroške mize in stole, ki jih je izdelal sam. Zaupal nam je svojo žalostno zgodbo, ki nas je zelo ganila.

Čeprav je izgubil vid zaradi težke bolezni, se ni predal. V prostem času iz lesa ročno izdeluje različno leseno pohištvo, lesene igrače in pripomočke za igro otrok. Vse, kar izdela, pa podari otrokom iz različnih vrtcev. Otroci so bili njegovega obiska zelo veseli. S podarjenim lesenim pohištvom so skupaj z vzgojiteljicami uredili zunanji kotiček za igro, ki ga z veseljem uporabljajo.

Foto: Anja Krajnc

Foto: Simona Hanžel

Gospodu Sotlarju se iskreno zahvaljujemo in mu želimo predvsem zdravja in naj še naprej osrečuje otroke v vrtcih.

vzgojiteljici Simona Hanžel in Andreja Kukovec

ČETRTE VESELE POČITNICE ZA OTROKE V OBČINI DUPLEK

V programu je bilo po 30 otrok, trajal pa je 8 tednov; Občina Duplek je subvencionirala dve tretjini cene.

Tako kot že pretekla tri leta je bilo tudi med letošnjimi poletnimi počitnicami iz športne dvorane v Dupleku slišati veliko otroškega smeha in glasnih otrok. Že četrto leto zapored je namreč potekalo poletno varstvo za otroke, odličen občinski projekt, ki se vsako leto znova izkaže za zadetek v polno.

Poletno varstvo za otroke je letos potekalo kar 8 tednov, in sicer od 3. julija do 25. avgusta 2023, in sicer od sedme ure zjutraj do štirih popoldan, po predhodnem dogovoru pa tudi že od šeste ure zjutraj.

Vsak teden smo v varstvo sprejeli 30 otrok, ki so v času obiskovanja našega poletnega varstva dneve preživljali s svojimi vrstniki. Cena tedenskega poletnega varstva je znašala 70 evrov, Občina Duplek pa je tudi letos vsem svojih malim občanom subvencionirala kar dve tretjini cene oziroma 45 evrov.

Prijave smo začeli zbirati junija in smo v enem tednu zapolnili skoraj vsa mesta. Izvajalec je bil tudi letos Svizec šport, ki je odgovoren za enak projekt še v petih drugih občinah, v Hočah, Račah, Staršah, Miklavžu in v Mariboru. Svizci namreč že 15 let skrbimo tudi za igrivo naravnano športno aktivnost predšolskih in šolskih otrok med šolskim letom.

Poletno varstvo je protiutež modernemu načinu življenja otrok, saj s svojo močno športno noto skrbi za dnevno dozo športne aktivnosti in zdrav motorični razvoj malih občanov. Vsak dan je namreč na programu veliko športa, proste igre z vrstniki in dva izleta tedensko. Kadar nismo

V vročih poletnih dneh se je treba osvežiti.

Obisk Kalvarije (šteng) v Mariboru

bili v Dupleku, smo se z avtobusom odpravili v Maribor na Piramido, Kalvarijo, na kopanje na Mariborski otok, v pustolovski park Vurberk, na ogled mariborske vojašnice ali samo na sprehod do gramoznice.

Posebej se moramo zahvaliti še OŠ Duplek, ki je – tako kot vedno – odlično poskrbela za vsakodnevno prehrano otrok.

Dragi starši, zahvaljujemo se vam za zaupanje! Prepričani smo, da lahko računate tudi na poletno varstvo v prihodnjem letu, mi pa se bomo potrudili, da bo še bolj zanimivo in pestro kot letos.

Hvala vsem sodelujočim in na svidenje v prihodnjem poletju 2024!

Vid Kajnih

Vesele počitnice v občini Duplek – vleka vrvi *Vse foto: društvo Svizec*

OB 55. OBLETNICI ZAKLJUČKA OSNOVNE ŠOLE

V petek, 9. junija 2023, smo se učenci generacije 1960–1968 Osnovne šole Korena zbrali na praznovanju častitljive obletnice.

Predhodno smo na tukajšnjem pokopališču obiskali grobove in prižgali svečke s posvetilom pokojnim: sošolcu Leonu Slaniču, sošolkama Zdenki Rojko in Faniki Nerat, učiteljici Jelici Kristl, učitelju Miču Ljubojeviču ter duhovnikoma Karlu Vogrinu in Josipu Potočniku. Spomnili smo se tudi vseh ostalih, ki so pokopani na drugih pokopališčih.

Ob 15. uri nas je pred šolo sprejel gospod ravnatelj Peter Lešnik. Z njim smo se podali na skoraj enourni sprehod po lepo urejeni šoli. V času našega šolanja smo imeli v učilnicah lesena tla in lončene peči, sedaj pa je vse drugače. Seveda lepše in sodobnejše. Kljub tedanji skromnejši opremi smo ponosni na šolo, ki smo jo obiskovali. Ob koncu ogleda smo se zahvalili ravnatelju Petru Lešniku za predstavitev šole in šolskega dela. Hvaležni smo bili, da nam je posvetil svoj čas, saj ga je tega dne čakala še valeta devetošolcev.

S prijetnimi občutki smo zapuščali šolo in se odpravili v domačo cerkev, kjer smo darovali sveto mašo za pokojne sošolce naše generacije, za starše in oba dušna pastirja. Prav tako smo se jih spomnili tudi v prošnjah.

Po končani sveti maši smo se zahvalili župniku Martinu Bezgovšku za opravljeno mašno bogoslužje in diakonu Janezu Kurniku za somaševanje.

Z veselim druženjem smo nadaljevali v baru Ornik v Selcah, kjer nas je vse lepo pozdravila sošolka Jožica Perič in se nam zahvalila za udeležbo. Z minuto molka smo se spomnili vseh tistih, ki so se po našem zadnjem srečanju od nas poslovili. To so: učiteljica Vida Dvoršak, učitelja Stanislav Čuček in Jožef Novak, sošolca Jože Korošec in Roman Habjanič ter sošolka Fanika Nerat.

Uvodnemu delu srečanja je sledila okusna večerja. Takrat se nam je pridružila tudi naša nekdanja učiteljica, Štefka Ljubojevič. Za majhno razvedrilo smo pripravili osnovnošolsko uro, za katero smo pripravili trideset vprašanj. Ta so se nanašala na splošno znanje in na dogodke iz časa šolanja. Ob koncu ure je sledila zahvala vsem za sodelovanje, za odlično znanje, ki nas bogati, in za udeležbo na srečanju. Zavedamo se, da čas beži in pušča sledi, ki jih ni mogoče izbrisati.

Tudi gostiteljici Alenki Škamlec smo se zahvalili za gostoljubnost, za prijazen sprejem in za dobro postrežbo.

Prijetno smo kramljali, obujali spomine na otroške ter osnovnošolske dni in se zadovoljni v jutranjih urah razšli z željo, da se ponovno srečamo, morda čez leto dni.

Milka Kolarič

Po petinpetdesetih letih smo si vzeli čas in prišli. V cerkvi z gospodom župnikom Martinom Bezgovškom in diakonom Janezom Kurnikom

PROSTOVOLJCI POSKRBELI ZA VARNO POT V ŠOLO

Uspešna preventivna akcija Sveta za preventivo in vzgojo v cestnem prometu

Tako kot vsako leto so se tudi letos pod okriljem Sveta za preventivo in vzgojo v cestnem prometu zbrali prostovoljci v okviru preventivne akcije ob pričetku novega šolskega leta.

V letošnjem letu je v akciji sodelovalo skoraj 30 prostovoljcev iz PGD Dvorjane, PGD Korena, Društva upokojencev Duplek, društva Oldtimer Duplek, MGC Danica in KORK Dvorjane, kar je še posebej pohvalno. Prostovoljci so poskrbeli, da je bil v prvem tednu novega šolskega leta pred obema šolama in podružnicama z vidika prometne varnosti prihod otrok v šolo varen. V akciji sodelujejo tudi člani sveta in policija.

Sodelujoči v akciji s tem izkažejo predvsem veliko skrb za naše najmlajše in najranljivejše udeležence v prometu, za kar si zaslužijo vso pohvalo in spoštovanje.

Župan Mitja Horvat je vsem sodelujočim prostovoljcem in članom Sveta za preventivo in vzgojo v cestnem prometu na zaključnem srečanju v zahvalo izročil simbolično darilo in izrazil željo po nadaljnjem uspešnem sodelovanju. Vsem sodelujočim se je zahvalil tudi predsednik sveta Marjan Vrbnjak.

JAVNA AGENCIJA REPUBLIKE SLOVENIJE ZA VARNOST PROMETA

DIPLOMA

podeljuje

PETRU ZAJCU

bronasti znak AVP

za prispevek k večji varnosti v prometu

Ljubljana, december 2022

v.d. Direktor AVP

Javna agencija Republike Slovenije za varnost v prometu je v skladu s Pravilnikom o priznanjih na področju preventive, vzgoje in varnosti prometa tudi v letu 2023 razpisala javni razpis za podelitev priznanj najbolj zaslužnim posameznikom, organizacijam v obliki bronastega, srebrnega in zlatega znaka AVP za leto 2022.

Na predlog Sveta za preventivo in vzgojo v cestnem prometu Občine Duplek je tokrat bronasto priznanje prejel dolgoletni član sveta Peter Zajc. Priznanje AVP mu je na zaključnem srečanju podelil predsednik SPVCP Marjan Vrbnjak ob navzočnosti župana občine Duplek Mitje Horvata.

Dušanka Novak

Prostovoljci spremljajo učence prve dni septembra v šolo.
Vse foto: Manuela S. Adam

SKRIVNOST FIT POSTAVE

Pomembni sta dieta in pravilna prehrana, telovadba pa je ključ do uspeha.

Počnete vse, kar je mogoče. Jeste zdravo, se gibate in naredite vse za zdravo in fit telo. Ampak še zmeraj niste zadovoljni. Dan za dnem je na vašem jedilniku solata, trenirate redno, a se vaše telo še zmeraj ne spreminja.

Verjamemo, da je vse skupaj zelo obremenjujoče.

Po drugi strani pa poznate veliko ljudi, ki imajo popolna telesa in nizek odstotek maščobe. Sprašujete se, kaj počnejo drugače od vas. Zakaj izgledajo drugače kot vi? Ko pa tudi vi jeste zdravo in se veliko gibate ter vadite. Zakaj vaše telo ne izgleda kot njihovo?

Odgovor je po eni strani enostaven, po drugi pa zelo zapleten.

Izogibajte se sladkorju

Medtem ko delate vse najboljše za svoje telo, boste zelo presenečeni, koliko sladkorja, ki ga ne bi smeli, dejansko zaužijete. Povprečen človek zaužije 80 g sladkorja na dan. In to je količina, ki je vsaj trikrat previsoka. Koliko sladkorja pojeste vi? V naslednjih 24 urah zapišite vse, kar boste pojedli in vsebuje sladkor. Nato seštejte številke.

Največja težava je, ker je veliko sladkorja v pakirani hrani skritega. Vsi napisi na izdelkih poudarjajo vse, kar je koristno, žal pa velikokrat skrivajo ogromne količine sladkorja. Vsekakor lahko vsebnost sladkorja zlahka najdete med hranilno vrednostjo. Bodite pozorni.

Zakaj je tako pomembno, da tako pazite pri sladkorju? Žal vitkega telesa in popolne postave ne boste pridobili, v kolikor boste uživali sladkor. Poleg tega pa je sladkor izjemno škodljiv za vaše zdravje. Na dolgi rok zastruplja vaše telo in povzroča nešteto bolezni.

Zdržite vsaj 14 dni in striktno pazite pri vnosu sladkorja. Presenečeni boste, kako hitro bodo rezultati, ki si jih tako želite, postali opazni. Vsekakor boste opazili tudi porast energije tako v vsakdanjem življenju kot na treningu.

Dieta in pravilna prehrana sta ena stran, druga stran je vadba. Ko se poklopita obe, postane telo FIT.

Ekipa Bini fitk po treningu

Vse foto: arhiv Bine Štrucl

Ali lahko hujšamo samo s telovadbo?

Ko se odločimo za hujšanje, pomislimo na povečanje telesne aktivnosti, da bo hujšanje čim bolj učinkovito. Menimo celo, da je vadba ključ do uspešnega hujšanja. Ampak a je res? Splošno znano je, da ima vadba številne koristi za zdravje – tako fizične kot psihične – in da lahko izboljša skoraj vse vidike našega zdravja. Toda resnica je, da samo vadba večini ljudem ne zagotavlja uspešnega hujšanja.

Obrazložimo: za življenje potrebujemo energijo, ki jo dobimo iz hrane. Povprečne energijske potrebe odraslih se gibljejo med 2000 in 2500 kcal/dan (grobe ocene!).

Ta energija oziroma kilokalorije pokrivajo našo porabo energije, ki jo razdelimo na: bazalni metabolizem, energijo, ki se uporablja za razgradnjo hrane, in energijo, ki se uporablja pri telesni dejavnosti.

In bazalni metabolizem, ki je energija, ki se porabi za osnovno delovanje telesa v mirovanju, predstavlja 60 do 80 odstotkov celotne porabe energije.

Tako za telesno dejavnost porabimo le 10 do 30 odstotkov energije, pri čemer pa je vadba le podskupina, saj obstaja veliko drugih vrst »gibanja«, kot so preprosta hoja peš, kolesarjenje naokrog, hoja po stopnicah in navkreber na bližnji hrib. Samo z vadbo je zelo težko ustvariti kalorični primanjkljaj, ki ga za hujšanje potrebujemo, saj bi to od nas zahtevalo ogromno truda.

Poleg tega pogosto precenjujemo porabo energije med vadbo in mislimo, da smo na 30-minutni aerobiki porabili ravno dovolj energije, da si lahko potem privoščimo sladoled.

Prav tako lahko uvedba težkega režima vadbe vodi do drugih kompenzacijskih mehanizmov, kot so povečana lakota in posledično večji prehranski vnos, utrujenost in manjša poraba energije za druge dnevne aktivnosti itd.

Zato je pomembno, da se osredotočite na svojo prehrano in ustvarite energijski primanjkljaj s prehranskimi spremembami, a vsekakor je pomembno tudi, da ste ob tem in na splošno aktivni, kolikor zmorete.

Ali bi torej morali obupati, vreči tekaške čevlje v smeti in postati »couch potato«? Seveda ne.

Vendar bi morali preoblikovati svoje razmišljanje o vadbi, saj je ta odlična za naše zdravje in priporočljiva za vse, ne samo za ljudi, ki hujšajo.

V naši Bini akademiji se lahko preizkusite z redno telesno vadbo in s programom hujšanja, kakor tudi z individualnimi treningi. Za treninge smo vam na voljo vsak ponedeljek in četrtek ob 20.00 v Domu kulture Dvorjane, za program hujšanja in individualne treninge pa nas lahko pokličete na telefonsko številko 070 823510 (Bine). Lepo vabljeni v našo Bini fit ekipo!

Bine Štrucl,
osebni trener in prehranski svetovalec

Punce med vajo izpadnega koraka *Foto: Bine Strucl*

INTERNATIONAL CHILDREN'S GAMES: JUŽNA KOREJA – DAEGU 2023!

Ana Toplak in Anina Kirbiš sta se udeležili mednarodnih otroških iger v Južni Koreji v Daeguju, ki so potekale od 3. do 10. julija 2023.

Anina Kirbiš je ponovno dosegala odlične plavalne rezultate, čeprav je tekmovala z leto starejšimi dekleti iz celega sveta. Dosegla je 14. mesto za 200 m hrbtno, 14. mesto za 4 x 100 m miks mešano, 17. mesto za 200 m prosto, 20. mesto za 400 m prosto in 21. mesto za 100 m hrbtno. Anina je preživela v Koreji zelo lepe trenutke.

Korejci so bili zelo gostoljubni. Hrana je bila sladka in pekoča. Posebnost je bila, da so v mestu na stojnicah prodajali razne žuželke za hrano, saj pri nas tega nismo vajeni. Najbolj ji je bilo všeč, da so si s sotekmovalci izmenjali broške, majice, rute, plavalne kape … tako da ima iz raznih koncev sveta spomine na Daegu, trenerje, športnike … Kljub zelo velikim turbulencam in skoraj 13-urnemu poletu proti domu sta se Anina in Ana srečni, zdravi in zadovoljni vrnili v najlepši domači kraj – Duplek. Hvaležni smo za prispevek občine Duplek o nastopu na igrah.

Utrinek s tekme proti Korejkam *Foto:Ana Toplak*

Tudi Ana Toplak je s svojo ekipo v košarki 3 x 3 dosegla odličen rezultat, peto mesto, zmanjkalo je le malo športne sreče, pa bi lahko imele tudi medaljo. A pomembno

Ekipa s trenerko in navijači *Foto: Ana Toplak*

Levo Ana Toplak, desno Anina Kirbiš Foto Anina Kirbiš

Ekipa – Ana Toplak druga z leve Foto: Ana Toplak

Prva z leve Anina Kirbiš Foto: Anina Kirbiš

je, da so imele možnost doživeti takšno izkušnjo in spoznati svoje vrstnike, športnike iz vseh držav sveta. Vsem je bila zanimiva tudi Južna Koreja, ki je sicer zelo varna in razvita država, Korejci pa prijazni in veseli ljudje. Hrana je po okusu zelo drugačna od tega, kar smo vajeni mi, ampak zanimiva in okusna.

Športniki so bili sicer zelo zasedeni s tekmovanji, vendar so uspeli raziskati tudi center mesta Daegu, kjer so lahko doživeli mestni utrip 2,5-milijonskega mesta in tudi obiskali zabaviščni park. Punci sta se vrnili polni lepih vtisov in novih prijateljstev, starši pa smo ponosni in veseli, da sta se udeležili takšnega tekmovanja.

Mojca Kirbiš in Olivera Toplak

V ORANŽNO ODETA BELOKRANJSKA VINICA

Udeležili smo se vseslovenskega srečanja društva Šola zdravja v Vinici.

DOBER TEK Slovenija

REPUBLIKA SLOVENIJA
MINISTRSTVO ZA ZDRAVJE

Začetek novega šolskega leta so v svojem stilu obeležili tudi člani društva Šola zdravja. S prepoznavno oranžno barvo so okrasili Vinico v prelepi Beli krajini, saj so v soboto 2. septembra pri Žagi Benetič v Vinici imeli vseslovensko srečanje skupin Šole zdravja.

Udeležilo se ga je okrog 1700 članov tega društva, večina pa se je pripeljala s 34 avtobusi z različnih koncev Slovenije. Po treh letih je društvo ponovno obudilo vseslovensko srečanje svojih članov, saj so vmes zaradi epidemije covida-19 imeli kar triletni premor. Pričakali so jih prostovoljci, gasilci in sošolci iz belokranjskih skupin Šole zdravja, ki so jim zaželeli dobrodošlico z belokranjsko pogačo ter jih usmerili do informacijske točke in ostalih stojnic, kjer so lahko preizkusili svojo zmogljivost, se sprehodili po Svitovem črevu, si izmerili krvni tlak in si ogledali bogato ponudbo različnih domačih belokranjskih obrtnikov, ki so se odzvali povabilu Društva Šola zdravja.

Vesna Marinko, direktorica Direktorata za javno zdravje pri Ministrstvu za zdravje Republike Slovenije Foto: Jani Pavlin

Slikano z dronom Foto: Jani Pavlin

Zbrane so z nagovorom pozdravili nova predsednica društva Zdenka Kavčič, župan občine Črnomelj Andrej Kavšek in direktorica Direktorata za javno zdravje pri Ministrstvu za zdravje RS Vesna Marinko. Župan je članice in člane zelo pohvalil in povedal, da včasih tudi on telovadi s skupino v Črnomlju, ter poudaril, da so vaje zelo dobre, ker se na koncu vaj počuti zelo razgibano. Predstavnica ministrstva Vesna Marinko je v svojem nagovoru poudarila, da tovrstna skupnostna srečanja zagotovo krepijo medčloveške odnose, kar je odločilno za dolgo in kakovostno življenje. V nadaljevanju je še dodala: »Prav vaša skrb za redno rekreacijo je inspiracija tudi za nas na Ministrstvu za zdravje in potrjuje pravilno odločitev ministrstva, da vas podpiramo že 15 let.”

Delavnica Dihamo z naravo z Andražem Purgerjem Foto: Neda Galijaš

Sledila je jutranja vadba na travniku pod gradom Vinica, vaje pa so vodili strokovni sodelavci društva: Andraž Purger, prof. športne vzgoje, Eva Jeza, mag. kineziologije, in Simon Jurmić, mladi kineziolog s štajerskega konca, ki je obenem napovedoval vaje in jih začinil z duhovitimi komentarji. Zanimivo je bilo slišati komentar predstavnika mlade generacije, kako je doživel to srečanje: »Veličastno je bilo stati pred enotno množico, ki je s sinhronimi kretnjami telesa ustvarjala iluzije, ki so me popeljale od jat ptic do morja. Z ramo ob rami stati s sodelavci in pred seboj zreti v množico oranžnih sorodnikov, ki svojo radost do življenja delijo in s tem poveličujejo sleherni trenutek. Velik izziv je stopiti v velike čevlje, ki jih je za zanamce pustil dr. Grishin, in z njimi korakati naprej s skupnimi močmi. Navdahnjen sem z gibčnostjo, vitalnostjo in voljo naših dedkov in babic, ki ostalim vlivajo upanje v srečno, stanovitno in krepostno starost. Kako veličastno!«

Strokovni sodelavec Simon Jurmić, dipl. kineziolog, med pogovorom za televizijo Vaš kanal Foto: Neda Galijaš

Lepo je bilo videti toliko nasmejanih obrazov v enakomernem izvajanju vaj 1000 gibov, s katerimi že več kot 5100 članov in članic v 260 skupinah v 95 občinah prične svoj dan.

Po vodeni telovadbi so se udeleženci srečanja podali na grad Vinica, vodeni pohod na Žeželj, sprehod po čudoviti poti ob prelepi Kolpi, se učili belokranjskih plesov, spoznavali zelišča ali pa se z Andražem Purgerjem, vodjo projekta Dihamo z naravo, odpravili do čudovite jase ob Kolpi in se v senci dreves seznanili z vadbo Dihamo z naravo.

Oranžna barva se je kaj kmalu razlila naokoli po Vinici. Družabno-telovaden dan v idilični Vinici so udeleženci srečanja zaključili prijetno, polni novih vtisov, saj so po vsakem takem srečanju bogatejši za nekaj novih prijateljstev in prijetnih spominov. Čeprav so večinoma v tretjem življenjskem obdobju, so ti veselo razpoloženi ljudje s svojo karizmo in dobro voljo pustili opazno oranžno sled v tej zeleni dolini, ki jo objema reka Kolpa.

V občini Duplek imamo dve skupini, ki vsako jutro telovadita po metodi 1000 gibov: Dravske vile in Povodni mož iz Zg. Dupleka ter lani ustanovljena skupina Super dame iz Sp. Dupleka. Iz obeh skupin se je vseslovenskega srečanja v Vinici udeležilo enajst članov in članic.

Srečanje v Vinici so omogočile vse tri belokranjske občine: Črnomelj, Metlika in Semič. Sicer pa društvo Šola zdravja poleg Ministrstva za zdravje finančno podpirajo tudi Fundacija za šport, Športna unija Slovenije, Zavod za invalidsko in pokojninsko zavarovanje Slovenije ter Fundacija za financiranje invalidskih in humanitarnih organizacij v Republiki Sloveniji, saj gre za prostovoljno in nevladno organizacijo, ki deluje v javnem interesu na področju športa in ima status humanitarne organizacije na področju zdravja. Ekskluzivni medijski partner je bila televizija Vaš kanal.

Neda Galijaš

Veseli Duplečani v Vinici Foto: Romana Mugerle

KARATEISTI AKTIVNI TUDI POLETI

Naši karateisti odlični v osnovnošolski ligi

Ob koncu šolskega leta smo imeli še zadnje tekmovanje osnovnošolske lige, ki je bilo v Ljudskem vrtu. Maloštevilni, a z velikim entuziazmom smo se odpravili na tekmo in dosegli odlične rezultate. Vsi so se trudili premagati tekmovalce v katah, a je samo kataška ekipa v postavi Luke Knausa, Staša Grgca in Nika Rapiča dosegla vidnejši rezultat z drugim mestom. Fantje so zelo napredovali in upamo, da bodo še bolj usklajeni in boljši v prihodnosti.

Naša ekipa na stopničkah *Foto: Matej Verbošt*

Sledile so športne borbe, kjer je Nik Rapič dosegel 3. mesto in Lejla Verbošt celo drugo. Ker so bili rezultati dobri vso sezono, so bili takšni tudi skupni rezultati. Skupno so v katah dosegli naslednji rezultate: Anel Zemljič 3. mesto, Nik Železinger 4. mesto, Mario Fras 5. mesto, Aida Gaberšek 7. mesto, Timoteja Čas 2. mesto in Stela Kostanjevec 2. mesto. V kumiteju smo bili še boljši: Matic Bombek je dosegel 8. mesto, Nik Železinger 1. mesto, Anel Zemljič 1. mesto, Gaja Rojs 2. mesto, Tjaša Rojs 4. mesto, Lejla Verbošt 1. mesto, Stela Kostanjevec 4. mesto. Fantje (Nik, Staš in Luka) so v kata teamu dosegli skupno 3. mesto, dekleta pa celo prvo v postavi Lejle Verbošt ter Gaje in Tjaše Rojs.

Predstavili smo se ob prazniku Mestne četrti Tezno

Odzvali smo se na vabilo ter se pridružili tekmovanju in predstavitvi karateja ob prazniku Mestne četrti Tezno. Vsi naši nastopajoči so nastopili brez napak in marsikateri je debitiral pred uradnimi sodniki Karate zveze Slovenije. Čestitamo za pogum in nastope.

Praznik MČ Tezno *Foto: Matej Verbošt*

Turnir Koroške 2023

Na Muti je bil organiziran turnir Koroške v organizaciji karate zveze SKIF Slovenija. Na Koroško smo šli dobro razpoloženi in naši nastopi so znova presenečali naše tekmece. Med mlajšimi malčicami je Lara Verbošt dosegla 4. mesto in samozavestno nastopila v katah. Nik Morandel je imel močno konkurenco, a so mu dobri nastopi zagotovili 6. mesto. V katah je 6. mesto prav tako dosegel Luka Knaus. Nik Rapič pa je zablestel najprej v katah, kjer je zasluženo zmagal, in nato je suvereno še enkrat zmagal v športnih borbah. Matic Bombek je nastopil prav tako v borbah, a se mu zaradi neizkušenosti ni uspelo prebiti na najvišjo stopničko. Velika želja ga je nato ponesla na tretjo stopničko, kjer je zasluženo dobil bronasto medaljo. In ker še zmag ni bilo dovolj, je Lejla Verbošt samozavestno potrdila formo in tudi ona zmagala v svoji kategoriji. Prvič smo jo tako videli delati samozavestneje z nožnimi tehnikami. V kategoriji parakarateja smo imeli tudi dva nastopa. Lan Duh je zmagal in Damjan Žinko je dosegel drugo mesto.

Nik Rapič v akciji *Foto: Matej Verbošt*

Izpiti za pasove

Tudi letos smo zaključili sezono z izpiti za pasove ali s t. i. polaganjem pasov. Vsi naši člani opravljajo izpite pred komisijo, ki jo sestavljajo trenerji kar šestih karate klubov, in prav vsi so več kot odlično opravili izpite.

Prva skupina se pripravlja. *Foto: Matej Verbošt*

KARATE KLUB WKSA DUPLEK

Vpis v tečaj karateja

Karate klub WKSA Duplek vabi k vpisu na tečaj karateja vse, ki so stari vsaj šest let ali več. Vpis poteka na naših treningih, objavljenih na letakih in spletni strani www.wksaduplek.si, in sicer vsak torek ob 17.00 in sredo ob 17.30 v Športni dvorani Duplek.

S skupinsko vadbo otroci razvijajo motorične sposobnosti in se učijo tehnik karateja, kat in tudi športnih borb.

Naučijo se natančnosti, koncentracije, ravnotežja, sposobnosti orientacije v prostoru in nenazadnje spoznavajo moč svojega telesa in bistrijo um.

Pridi in treniraj z nami tudi ti.

Matej Verbošt

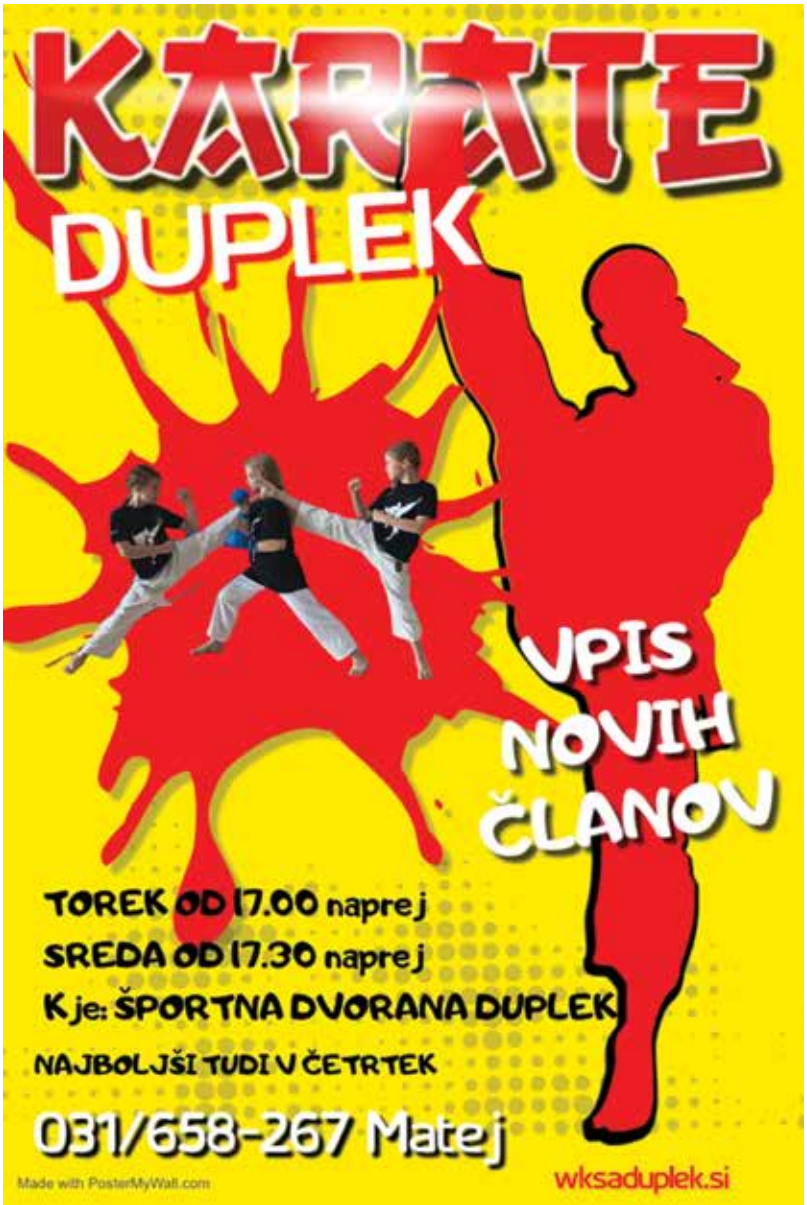

BIAN DROZG BRONAST NA EVROPSKEM PRVENSTVU

Bian je konec junija dobil zeleno luč, da bo nastopil na evropskem prvenstvu.

Kot član reprezentance v kickboksu v skupini starejših kadetov je Bian Drozg dobil možnost zastopati barve slovenske zastave na svojem prvem evropskem prvenstvu, ki je potekalo v Istanbulu v Turčiji od 25. avgusta do 3. septembra.

Po junijskem svetovnem pokalu, kjer se mu je za točko izmaknila medalja, se je moral najprej mentalno postaviti na noge, takoj za tem pa brez premora nadaljevati treninge čez vse poletje. Med poletjem je treniral dvakrat na dan po dve uri vsak dan v tednu, udeležil pa se je tudi reprezentančnih priprav v Izoli in klubskih priprav na Rogli.

Bian je v Turčijo odpotoval 25. septembra z velikimi upi, da bo dosegel medaljo, saj je kot nosilec kategorije veljal za favorita. Po uspešno opravljenem tehtanju je sledil dan za počitek in kratek trening.

Kot prvi nosilec v light contactu in četrti nosilec v point fightingu se je izognil prvim izločitvenim bojem in se avtomatsko uvrstil v osmino finala. Tekmovanje se je zanj začelo z borbo v disciplini point fighting. Borbo je dobil proti Latvijcu z rezultatom 14 : 13. Naslednji dan je nadaljeval z borbami in se boril v disciplinah point fighting ter light contact. V point fightingu je žal moral priznati premoč nasprotniku iz Velike Britanije, nakar je v svoji

Bian Drozg s trenerjem Tomažem Barado *Foto: Marko Pigac*

Zmaga v osmini finala proti Ircu *Foto: KBZS*

Četrfinalna borba z grkom *Foto: KBZS*

Napotki trenerjev *Foto: KBZS*

Bian z reprezentančnima trenerjema *Foto: KBZS*

paradni disciplini light contact pokazal premoč in s 3 : 0 premagal Irca. Po dnevu počitka je nadaljeval z borbami v light contactu ter premagal nasprotnika iz Grčije, prav tako z rezultatom 3 : 0. S to zmago si je zagotovil medaljo in nastop v polfinalu. V polfinalu pa je žal s točko razlike moral priznati premoč Bolgaru, tretjemu nosilcu kategorije.

Po zelo čustvenem dnevu in prespani noči se je zavedel, kaj je dosegel pri svojih trinajstih letih. Bron iz evropskega prvenstva je poplačilo za vse opravljene treninge in odpovedovanja v vseh letih treniranja. Zanj in za vse, ki ga podpirajo, je ta bron zlatega leska.

Zahvala gre vsem predstavnikom in trenerjem slovenske reprezentance, prav tako pa tudi vsem iz kluba Barada sport Hwarang, predvsem trenerjema Alešu Zemljiču in Tomažu Baradi.

Bian je z mislimi že v novi sezoni, na svetovnem prvenstvu v kickboksu in evropskem prvenstvu v taekwondoju. Čestitke ob doseženem rezultatu.

DD

Zmaga v četrtfinalu *Foto: KBZS*

ZA JUDOISTI JE DELOVNO IN USPEŠNO POLETJE

Za športne uspehe je občinska priznanja prejelo kar 15 naših tekmovalcev.

Od zadnje številke Dupleških novic so naši člani in tekmovalci Judo kluba Duplek ponovno dosegli več odličnih rezultatov na tekmovanjih doma in v tujini ter kot prostovoljci sodelovali pri organizaciji Olimpijskega festivala evropske mladine v Mariboru, za dobro vzdušje pa so poskrbeli za skupen zaključek šolskega leta. Več v nadaljevanju članka.

Dve medalji za naše tekmovalce v Solinu

V soboto, 27. maja 2023, je v športni dvorani Bilankuša v Solinu (Hrvaška) potekalo mednarodno tekmovanje, na katerem je nastopilo 463 tekmovalcev iz 47 klubov. Nastopilo je tudi 7 naših tekmovalcev.

Najbolje sta se odrezala Lan Lilek, ki je pri dečkih do 12 let v kategoriji do 50 kg osvojil 2. mesto, in Nike Taja Peček, ki je pri mlajših kadetinjah do 52 kg osvojila 3. mesto.

Uspehe so dopolnili Jure Banič v kategoriji do 34 kg pri dečkih do 12 let, Zoja Podgoršek v kategoriji do 57 kg pri kadetinjah in Tilen Mulec v kategoriji do 90 kg pri kadetih, ki so obstali tik pod stopničkami, na 5. mestu, 7. mesto pa je pri deklicah do 12 let v kategoriji do 36 kg osvojila Julija Palčec. Nastopil je še Tine Thaler Gostenčnik, ki pa je pri dečkih do 12 let v kategoriji do 34 kg tokrat ostal brez uvrstitve.

Rožnik *Foto Kristina Vršič*

Podelitev priznanj Občine Duplek *Foto: Igor Zupanc*

Turnir Rožnik 2023

V soboto, 3. junija 2023, je v telovadnici Judo kluba Duplek potekal turnir Rožnik, na katerem je nastopilo okrog 65 otrok iz prijateljskih klubov Judo kluba Oplotnica – Slovenske Konjice, Judo kluba Branik Maribor, Judo kluba Pohorski odred in domačini iz Judo kluba Duplek.

Nastopilo je 25 naših otrok, ki so se odlično izkazali:

VRTEC: Miha Mulec, 1. mesto; Lovro Kangler, 1. mesto; Noel Paskal Pomberg, 1. mesto.

ŠOLARJI: Katja Gajser, 1. mesto; Julija Palčec, 1. mesto; Aleks Horvat, 1. mesto; Vid Rodošek, 1. mesto; Tej Lian Novak, 1. mesto; Jaka Drozg, 1. mesto; Miha Magdič, 1. mesto; Patrik Vesenjak, 1. mesto; Rebeka Horvat, 2. mesto; Maša Zoja Zupanc, 2. mesto; Staša Gajser, 2. mesto; Kris Kukovič, 2. mesto; Doroteja Rihterič, 2. mesto; Zoja Mišič, 2. mesto; Peter Magdič, 2. mesto; Jure Banič, 2. mesto; Jani Senekovič, 2. mesto; Mia Berberovič, 3. mesto; Tine Thaler Gostenčnik, 3. mesto; Vid Majcen, 3. mesto; Tilen Širec, 3. mesto, in Tim Kopecky, 3. mesto.

EYOF Maribor 2023 *Foto: Kristina Vršič*

MIZUNO BRNO CUP OPEN 2023 *Foto: Kristina Vršič*

8. Memorial Stanka Topolčnika

V soboto, 10. junija 2023, je v športni dvorani Slovenska Bistrica potekal Memorial Stanka Topolčnika, ki ga je organiziral Judo klub Impol. Udeležilo se ga je tudi 6 naših tekmovalcev, ki so se odlično odrezali:

U10: Zoja Mišič, 1. mesto; Tinka Mulec, 2. mesto; Uroš Banič, 2. mesto; Peter Magdič, 3. mesto.

U12: Jure Banič v kategoriji do 32 kg, 1. mesto; Jaka Drozg v kategoriji do 42 kg, 5. mesto.

Čestitke vsem!

Priznanja Občine Duplek

V sredo, 21. junija 2023, je v Športni dvorani Duplek potekal osrednji dogodek v sklopu praznika občine Duplek, kjer je župan Mitja Horvat podelil priznanja športnikom ter ostalim zaslužnim občanom, ki s svojim delom skrbijo za prepoznavnost občine.

Kar 15 naših tekmovalcev je prejelo priznanja za športne uspehe.

Za vrhunske športne dosežke: Staš Kokotovič, Tilen Mulec in Niko Grajfoner.

Za športne dosežke in perspektivne športnike: Nike Taja Peček, Klara Mulec, Jani Senekovič, Tim Kopecky, Lara Vohar, Miha Magdič, Anamarija Gajser, Taja Radin Jordan, Patrik Vesenjak, Gašper Konrad, Žan Hlebič in Žiga Črnčič.

Ob tej priložnosti bi se zahvalili Občini Duplek in županu Mitji Horvatu za vso podporo.

EYOF Maribor 2023

Od 23. do 29. julija 2023 je v Mariboru potekal OFEM – Olimpijski festival evropske mladine. Nastopilo je okrog 3600 športnikov iz 48 držav evropskega kontinenta v 11 športnih panogah. Pri organizaciji tega največjega športnega dogodka letos je sodelovalo tudi 800 prostovoljcev, med njimi tudi naši pridni tekmovalci: Nina Auda, Zoja Podgoršek, Niko Grajfoner in Tilen Mulec.

Slovenci smo skupno osvojili 9 kolajn (2-krat zlato, 2-krat srebro in 5-krat bronasto), od tega tudi judoisti, in sicer prvo mesto Nika Tomc v kategoriji do 57 kg in tretje mesto Leila Mazouzi v kategoriji do 63 kg.

Čestitke športnikom, organizatorjem, prostovoljcem in vsem sodelujočim, ki so pripomogli k odlično izpeljanemu dogodku.

MIZUNO Brno CUP OPEN 2023

V soboto in nedeljo (9. in 10. septembra) je v Brnu na Češkem potekal močan mednarodni turnir, kjer je v dveh dneh nastopilo kar 1559 tekmovalcev iz 166 klubov in 13 držav. Nastopil je tudi naš Niko Grajfoner v starostni kategoriji mlajših kadetov do 16 let.

Niko je v kategoriji do 73 kg, kjer je nastopilo 49 tekmovalcev, zabeležil 6 zmag in 1 poraz ter na koncu osvojil odlično 3. mesto.

Poletne priprave 2023

Med poletnimi počitnicami so se naši tekmovalci udeležili treh priprav doma in v tujini, najprej tradicionalnih priprav v Izoli, kasneje pa še v Avstriji – Matreiu in Weizu.

Klubska lestvica Judo kluba Duplek 2022/2023

V lanskem šolskem letu 2022/2023 so naši tekmovalci z osvojenimi rezultati na tekmovanjih zbirali točke za klubsko lestvico. Najboljših 10 je tudi prejelo priznanja:

1. mesto – Tilen Mulec, 2. mesto – Niko Grajfoner, 3. mesto – Nike Taja Peček, 4. mesto – Nika Breznik, 5. mesto – Peter Magdič, 6. mesto – Miha Magdič, 7. mesto – Zoja Mišič, 8. mesto – Lan Lilek, 9. mesto – Patrik Vesenjak in 10. mesto – Julija Palčec.

Čestitke vsem prejemnikom priznanj, kot tudi vsem ostalim tekmovalcem, ki se pridno udeležujejo treningov in tekmovanj! Naši tekmovalci so šolsko leto že tradicionalno zaključili na kopališču Aquaparka Dooplek.

Vse ljubitelje športa in otroke, ki razmišljate, da bi se nam pridružili, vljudno vabimo v telovadnico v Sp. Dupleku na treninge juda, ki potekajo za otroke vrtca vsak torek in četrtek med 16:00 in 16:45 ter za začetnike ob ponedeljkih in sredah med 16:00 in 17:30. Kontakt: judoklubduplek@gmail.com, 040 976 106 (Kristina Vršič).

Igor Zupanc
JK Duplek

Zaključek šolskega leta Aqapark *Foto: Kristina Vršič*

»ZLATA« GENERACIJA NOGOMETNEGA KLUBA DUPLEK

V Nogometnem klubu Duplek se s ponosom spominjamo obdobja med letoma 1997 in 2006.

To so bili začetki nogometnega kluba, ki je pričel sodelovati na uradnih tekmovanjih v letu 1997 na pobudo takratnega župana Janeza Ribiča in približno 40 drugih predanih somišljenikov. Začetki so bili polni izzivov. Zagotovila se je potrebna športna infrastruktura in tako je sčasoma začelo rasti zanimanje za nogomet tudi med mlajšimi generacijami, ki so v tistem obdobju spremljali svoje nogometne junake zgolj na malih zaslonih.

Ekipa »zlate generacije« leta 2001 *Foto: osebni arhiv*

Na pobudo klubskega vodstva in trenerja Martina Majeriča smo leta 1998 oblikovali ekipo mlajših dečkov, ki so jo sestavljali člani generacij od 1986 do 1990. Bilo nas je veselje gledati. Nekaterim so bili dresi preveliki, drugim premajhni in redko kateremu prav. Po tekmi pa ne glede na rezultat – sendvič s pariško salamo in Pingo sok. To so bili časi brezskrbne igre, ki smo jo sčasoma nekoliko potisnili v pozabo.

Omenjena generacija je v nogometnih krogih Dupleka in okolice postala poznana kot »zlata generacija«. Trenutek, ko smo ta časten naziv pridobili, nam ostaja nepoznan. Predvidevamo, da so nam ga dodelili naši zvesti navijači; večinoma so bili to naši starši, stari starši in lokalni ljubitelji nogometa, ki so preprosto uživali v spremljanju izjemne nogometne igre, ki je bila za nas značilna v celotnem obdobju našega tekmovanja.

»Zlata generacija« je bila izjemna tudi zaradi osvojitve vseh naslovov prvakov v ligah mlajših selekcij ter prejema športnega naslova ekipe leta 2000 v občini Duplek. V takratnem obdobju so se za razliko od danes tudi tekme mlajših selekcij odvijale na velikem nogometnem igrišču.

Med posebne dosežke ekipe spadajo naslednji trenutki:

- Na prijateljski tekmi smo premagali aktualne državne prvake U-14 NK Maribor z rezultatom 3 : 2.
- V selekcijah mlajših dečkov (tekmovalni obdobji 1998/99 in 1999/2000), starejših dečkov (tekmovalni obdobji 2000/01 in 2001/02) ter v prvem letu kadetov (tekmovalni obdobji 2002/03 in 2003/04) smo osvojili naslov prvaka lige z osvojitvijo vseh možnih točk in neverjetnim razmerjem danih in prejetih golov 181 : 7, 91 : 1 in 110 : 3.
- V petih letih tekmovanja v ligi ekipa ni doživela poraza ali neodločenega izida.
- Posebej izstopa tekma, na kateri smo nasprotno ekipo NK Brunšvik premagali z visokim izidom 20 : 0.
- V obdobju mladincev se je konkurenca nekoliko zaostrila. Kljub temu smo v sezoni 2004/05 ponovno osvojili vse možne točke, nato pa v sezoni 2005/06 na odločilni zadnji tekmi priznali premoč in naslov prvaka prepustili Nogometnemu klubu Pohorje.

Nekateri fantje so na vrhuncu svoje kariere, če se lahko pošalimo, zaključili uradna tekmovanja v nogometu, medtem ko so preostali svoj talent nadaljevali v članski ekipi Dupleka.

Moštvo je skozi vse selekcije vodil trener Martin Majerič, igrali pa so: Dušan Putarek, Alen Knecht Šilak, Dejan Paklec, Marko Koroša, Marko Dobaja, Primož Ademovič, Tim Grajfoner, Marko Majerič, Jan Hrastnik, Uroš Kolar, David Jug, Marko Mulec, Aljaž Mulec, Sašo Ploh, Karsten Prašnički, Miha Rojko, Andrej Domiter, Matjaž Dobaja, Ljubo Grajfoner, Gregor Ruis, Mitja Beber, Gregor Muršec, Matjaž Velikonja in Mitja Valentan.

Ekipa »zlate generacije« *Foto: Dominik Lepoglavec*

V letošnjem letu, v času Dupleškega tedna, smo na pobudo nekdanjega trenerja Martina Majeriča in nekaterih igralcev dobili idejo, da bi ponovno zaigrali skupaj. Beseda je dobila svojo težo in ob pomoči Nogometnega kluba Duplek smo organizirali prijateljsko tekmo med trenutno mešano člansko-mladinsko ekipo ter generacijo igralcev iz obdobja 1998–2006. Želim izraziti veliko zahvalo vsem bivšim igralcem in nogometnemu klubu Duplek, ki so na svoj način prispevali k organizaciji tega dogodka in se v velikem številu odzvali ter sodelovali na ekshibicijski tekmi. Ob igrišču nas je spremljala tudi množica ljubiteljev nogometa, ki so uživali v igri obeh ekip.

Glavna cilja tekme sta bila prijateljsko druženje in srečanje starih in novih generacij dupleškega nogometa. Rezultat tekme ni bil v ospredju. Smo

Ekipa »zlate generacije« in ekipa NK Duplek *Foto: Dejan Djukić*

pa kot »zlata generacija« še enkrat več dokazali, da se kljub letom in dodatnim kilogramom z motivacijo, željo in disciplino lahko še danes uspešno postavimo po robu energičnim fantom aktualne ekipe Dupleka. Tekmo smo zaključili z nekaj čudovitimi akcijami in izjemnimi goli na obeh straneh. Med strelce za domačo ekipo NK Duplek se je vpisal Nino Kukovec (2), za ekipo »zlate generacije« pa so zadeli Alen Knecht Šilak (3), Marko Dobaja (1), Primož Ademovič (1) in Marko Mulec (1).

Zaključek večera je bil prežet z zabavo in prijetnim druženjem, ki je trajalo pozno v noč. Obujali smo spomine na mladost, ki smo jih dodatno oživeli z ogledom starih fotografij ter branjem arhivskih člankov iz Dupleških novic. Med igralci se je pojavila želja po ustanovitvi veteranske ekipe, ki pa za zdaj ostaja le ideja v naših glavah. Kljub temu se zelo veselimo prihodnjih srečanj in druženj, ki jih bomo glede na pozitiven odziv vseh prisotnih poskušali organizirati v prihodnjih letih še pogosteje.

Marko Majerič

18. VELIKOŠMARENSKI KOLESARSKI MARATON NA VURBERKU

Letos je bilo prijavljenih 150 kolesarjev in maraton je potekal varno in v sproščenem ozračju.

Turistično društvo Vurberk je pod pokroviteljstvom Občine Duplek in v sodelovanju z Olimpijskim komitejem Slovenije ter Kolesarsko zvezo Slovenije letos že osemnajstič organiziralo Velikošmarenski kolesarski maraton, ki je bil 13. avgusta 2023.

Gre za tradicionalni dogodek, ki poteka vsako leto na Vurberku in je poimenovan po prazniku Marijinega vnebovzetja ter je eden izmed športnih dogodkov Kolesarske zveze Slovenije.

Start maratona je pri kulturnem domu na Vurberku, za kolesarje pa sta na voljo dve progi: krajša, 33-kilometrska, in daljša, 47-kilometrska, ki poteka po cestah med Dvorjanami, Koreno, Selcami, Janžekovci, Ptujem, Mestnim vrhom, Grajeno in Vurberkom. Daljša proga poteka kar skozi pet občin: Duplek, Lenart, Destrnik, Trnovska vas in Ptuj.

Udeleženci maratona se prijavijo na štartno-ciljnem mestu, letos pa so se lahko prijavili tudi na novi spletni strani, ki nam jo je uredila naša članica upravnega odbora TD Vurberk Andreja Koderman-Samec. Ob plačilu štartnine dobijo štartno številko, ob progi jim naši člani ponujajo vodo in okrepčilo (banane), po prihodu v cilj pa prejmejo majico, medaljo in kupon za malico.

Udeležence maratona sta letos pozdravila podžupan občine Duplek David Kumer in predsednik Turističnega društva Vurberk Branko Polanec, ki je podal tudi natančna navodila o progi, varovanju proge (spremljevalnem vozilu, gasilcih …) in jim zaželel varno vožnjo ter

Člani TD Vurberk – nasmejani in polni energije

»lahke noge« na kolesu.

Gost kolesarskega maratona je bil tudi Milan Knez, predsednik Kolesarske zveze Slovenije. Pohvalil je organizacijo in varno izvedbo maratona, saj je po njegovem mnenju Velikošmarenski kolesarski maraton na Vurberku eden boljših rekreativnih kolesarskih maratonov v Sloveniji.

Turistično društvo Vurberk podeli kolesarjem tudi tri pokale, in sicer pokal za najmlajšega udeleženca, pokal za najstarejšega udeleženca in pokal za najštevilčnejšo ekipo na maratonu. Najmlajši udeleženec letošnjega kolesarskega maratona je bil star 8 let, najstarejši 76 let, najštevilčnejša ekipa pa so bili člani kolesarskega društva iz Selc.

Prijava udeležencev na kolesarski maraton

Ivan Žižek, vodja projekta Velikošmarenskega kolesarskega maratona pri TD Vurberk in podpredsednik društva, je bil z izvedbo maratona zelo zadovoljen, saj je organizacija tega projekta velik in odgovoren organizacijski izziv.

Organizatorjem so pomagali ...

Za sodelovanje pri organizaciji kolesarskega maratona se moramo zahvaliti pokrovitelju prireditve, Občini Duplek, in vsem svojim zvestim sponzorjem, ki nam finančno in materialno pomagajo pri zahtevni organizaciji športnega dogodka, pa gasilcem PDG Dvorjane, PGD Korena in PGD Grajena, ki poskrbijo za varnost udeležencev na maratonu, in seveda pridnim članom Turističnega društva Vurberk.

Sponzorji 18. Velikošmarenskega maratona so bili:

Občina Duplek,
Intersport d. o. o., Koper,
Javne službe Ptuj d. o. o.,
Čisto mesto Ptuj,
Gradnje M & M, Zimica,
Lp Mycron d. o. o.,
Posl d. o. o., Zgornja Korena,
Germar d. o. o., Ptuj,
Orodjarna Imenšek d. o. o., Maribor,
Franc-Branko Mahorič s. p., Grajenščak,
Valerija Bezjak s. p., Jablance,
Inplan d. o. o. Ptuj.

Pričakujemo vas na 19. Velikošmarenskem kolesarskem maratonu na Vurberku, ki bo 18. avgusta 2024.

Violeta Vogrinec

Kegljaška ekipa A Društva upokojencev Duplek je na kegljaškem turnirju v Hočah osvojila 1. mesto.

Drago Petrinec je tudi v skupini posamezno osvojil 1. mesto.

Čestitamo!

Darja Rojko

Foto: arhiv društva

RIBIŠKO TEKMOVANJE

20. junija 2023 smo ribiči Društva upokojencev Duplek organizirali tradicionalno ribiško tekmo v počastitev praznika naše občine.

Tekma je bila v Dupleški gramoznici, in sicer pri ribniku III. Tekme se je udeležilo 26 tekmovalcev. Zmagal je Bogdan Kopič, drugi je bil Matej Slanič in tretji Denis Stiper.

Pokale za dosežene rezultate (glede na skupno težo ulovljenih rib) sta podelila župan Mitja Horvat in predsednica Društva upokojencev Marinka Čučko.

Društvo upokojencev je po tekmi udeležence tekmovanja pogostilo z malico in brezalkoholnimi pijačami.

Milan Konrad

Foto: Milan Konrad

ŽUPANOVO PRIZNANJE ZA OLGO JURŠIČ

Ob tradicionalnem praznovanju Dupleškega tedna, se podelijo priznanja zaslužnim občanom občine.

Dolgoletna članica KO RK Dvorjane Olga Juršič je dobila županovo priznanje za humanitarno, požrtvovalno in nesebično delo. Njena dobrota se izraža na vsakem koraku, saj je vedno pripravljena pomagati.

Olga, hvala, ostani še v bodoče tako marljiva prostovoljka.

KO RK Dvorjane

Foto: Marko Pigac

DELOVNO SREČANJE PROSTOVOLJCEV

Četrto tradicionalno srečanje za Območno združenje Maribor je bilo letos v občini Duplek.

RKS – Območno združenje Maribor z mrežo svojih krajevnih in četrtnih organizacij (KO in ČO RK) deluje na področju občin Maribor, Duplek, Hoče - Slivnica, Kungota, Lovrenc na Pohorju, Miklavž na Dravskem polju, Pesnica, Rače - Fram, Ruše, Selnica ob Dravi, Starše in Šentilj. Krajevne in četrtne organizacije predstavljajo jedro prostovoljcev, ki delujejo neposredno na terenu in pomagajo ljudem v stiski. Vsako leto se aktivisti krajevnih in četrtnih organizacij našega območnega združenja srečamo v eni izmed občin, kjer organiziramo srečanje prostovoljcev.

Srečanja so se udeležili tudi KORK-i iz sosednjih občin
Foto: Rosita Volmut

1. junija letos smo imeli četrto tradicionalno srečanje v naši občini, občini Duplek, kjer smo združili moči KORK Dvorjane, KORK Duplek, KORK Korena in KORK Vurberk. Namen druženja je izmenjava izkušenj in seznanitev z izzivi v tekočem letu.

Radi bi se zahvalili vsem, ki so nam omogočili, da je bilo srečanje prijetno. Posebno zahvalo bi izrekli našemu županu Mitji Horvatu in njegovim sodelavcem za postavitev šotora in finančni prispevek.

Ravno tako bi se zahvalili še drugim, ki so nam finančno pomagali, in ti so: OZ RK Maribor, BGS Storitver d. o. o., občina Starše, Amigdala d.o. o., DA-BO MONT d. o. o., Tesnila Bogadi d. o. o., Šabeder in sinovi d. o. o., Lekarna Duplek – Nevena Šajber, Krebe - Tippo d. o. o., Bongo d. o. o., Transport Dvoršak d. o. o., Frizerstvo Alenka Lebreht Purgaj s. p., Kopun Simto d. o. o., Steklarstvo Miholič – Sašo Damiš s. p., DEKA-MONT d. o. o., Sladoledarna Kremko Iliri Demiri s. p., J & M Ribič d. o. o., Almaja Lenart d. o. o., Vrtnarstvo Ingrid Poštrak, Altega d. o. o., Biro center Potočnik s. p. in Posl d. o. o..

Hvala vsem, ki ste kakorkoli pomagali pri izvedbi s svojim delom, promocijskim materialom, nastopom, materialnimi dobrinami, hvala prostovoljcem RK občine Duplek, našim podpornim članom, donatorjem, ki so pomagali s svojim donatorskimi izdelki. Hvala in velik poklon za vašo dobroto.

Zbrali smo se v velikem številu, kar je pohvalno, da se lahko spoznamo in si lažje med seboj pomagamo. Tako smo določen del financ namenili za socialno ogrožene otroke iz občine Duplek za letovanje v Punatu.

Spremljajo nas naj besede Toneta Pavčka:

»Sreča ni v glavi in ne v daljavi, ne pod palcem skrit zaklad,
sreča je, ko se delo dobro opravi in ko imaš nekoga rad.«

Marina Toplak,
predsednica KORK Dvorjane

Predsednica in gostiteljica KORK-a Dvorjane Marina Toplak je pozdravila vse prisotne
Foto: Darja Rojko

Srečanje je popestril MPZ Dvorjane.
Foto: Darja Rojko

ŠTAJERSKA POJE – VURBERK 2023

Turistično društvo Vurberk je junija organiziralo 30. srečanje pevskih zborov.

Člani in članice Turističnega društva Vurberk smo v maju krepko prijeli za delo, saj smo v juniju organizirali kar tri odmevne in organizacijsko zahtevne prireditve.

Prva je bila 3. junija 2023, ko smo člani TD Vurberk pod pokroviteljstvom Občine Duplek organizirali že 30. jubilejno srečanje pevskih zborov Štajerska poje Vurberk 2023.

V aprilu smo pevskim zborom širom Štajerske poslali prijavnice za druženje na prireditvi Štajerska poje 2023, prijave so lahko pevski zbori oddali tudi na naši novi spletni strani td-vurberk.si.

Vsako leto radi prepevamo na Vurberku. *Foto: Arhiv TD Vurberk*

Veseli smo bili odziva zborov. Na prireditev se je prijavilo kar 16 pevskih zborov iz širše Štajerske in Koroške, pa tudi iz zamejstva, a so bili na dan prireditve žal trije zbori zadržani. Z nami so bili: MePZ KUD BEZENA, MoPZ KUD Breznar Tonček Korena, Vokalna skupina Mavrica, MoPZ Franc Preložnik Dvorjane, MoPZ Adolf Tavčar DU Slovenske Konjice, ŽePZ DU in KD France Marolt Malečnik, KD ŽePZ Splošne bolnišnice Slovenj Gradec, MePZ KUD Rače, ŽePZ društva prijateljev pokrajinskega muzeja Ptuj, MePZ društva upokojencev Ruše, MePZ Spodnja Gorica, PAVELHAUSCHOR/Mešani pevski zbor Pavlove hiše, Vokalna skupina Florentine.

Skupna pesem: Oj, lepo je spet na deželi

Pevke in pevce je na prireditvi pozdravil župan občine Duplek Mitja Horvat. Poudaril je pomen tega pevskega srečanja, pomen ohranjanja slovenske narodne pesmi in s tem tudi identitete naroda. Lep pozdrav pa je vsem namenil predsednik Turističnega društva Branko Polanec.

Tako kot je na Vurberku običaj, so zbori najprej odpeli skupno pesem. Letos je bila to slovenska narodna Oj, lepo je spet na deželi pod taktirko profesorice Jasne Potočnik.

Vsak zbor je v nadaljevanju odpel dve pesmi po lastni izbiri in prejel zahvalo za sodelovanje na srečanju pevskih zborov Štajerska poje Vurberk 2023, ki sta ga podeljevala predsednik društva Branko Polanec in podpredsednik Marjan Špingler. Prav posebno zahvalo pa so prejeli pevci MoPZ Franc Preložnik iz Dvorjan, saj so bili prisotni na vseh tridesetih srečanjih pevk in pevcev na Vurberku.

Da je bila jubilejna prireditev res nekaj posebnega, sta na dveh revijalnih nastopih poskrbela Tim Ribič in Špela Pokeržnik, ki sta s svojim repertoarjem navdušila prav vsakega izmed nas. Še enkrat iskrena hvala obema.

Za konec pa je glasno zazvenela naša »himna«, kot jo imenujejo pevci, Pojdem na Štajersko.

Prireditev je snemala lokalna televizija BK TV, oder pa nam je polepšalo cvetje iz Vrtnarstva Tement Dvorjane. Prireditev je vodila Violeta Vogrinec.

Srečanje pevskih zborov je potekalo v veselem vzdušju. Člani TD Vurberk smo poskrbeli tudi za druženje po prireditvi. Bilo je prisrčno in veselo. Ko smo se z udeleženci pogovarjali in jih povprašali, ali velja na naslednjih prireditvah Štajerska poje kaj spremeniti, so družno ugotovili, da je takšno srečanje, kjer se pevci predstavijo, se poslušajo in ne tekmujejo, tisto, kar jim manjka, in tisto nekaj, zaradi česar vedno radi pridejo na Vurberk.

Lep sončen dan se je prevesil v večer, a lepa narodna pesem je še vedno odmevala po Vurberku.

Vsem hvala za sodelovanje in veselimo se srečanja Štajerska poje Vurberk 2024.

Violeta Vogrinec

9. LIKOVNA KOLONIJA NA VURBERKU

Letos se je likovne kolonije udeležilo 55 slikark in slikarjev.

Od pevk in pevcev na srečanju zborov Štajerska poje smo se člani Turističnega društva Vurberk poslovili in že smo se veselili srečanja naših cenjenih slikarjev na že 9. likovni koloniji Vurberk 2023.

Kljub dežju smo bili udeleženci likovne kolonije in organizatorji dobre volje. *Foto: Arhiv TD Vurberk*

Lep sončen dan, opla, ne, ne, deževen dan nas je pričakal 11. junija in v nedeljo zjutraj smo na Vurberku člani TD Vurberk in predsednik ter člani likovne sekcije, ki deluje v okviru društva, z veseljem pozdravili udeležence (kar 55 slikark in slikarjev) letošnje slikarske kolonije.

Umetnikom je prvi izrekel dobrodošlico župan občine Duplek Mitja Horvat, nato pa predsednik TD Vurberk Branko Polanec in predsednik likovne sekcije Marjan Špingler.

Opravičil se je, da je bil letos dogovor o vremenu slab. Pa nič hudega. Poskrbeli smo, da so bili udeleženci likovne kolonije na suhem, pod šotori in nadstreški.

Po dobri kavici in zajtrku, ki smo ga pripravile članice TD Vurberk, smo naredili skupinsko fotografijo, ki jo vsako leto naredi gospa Silvestra Brodnjak, mojstrica fotografije, ki tudi v sliki zabeleži utrinke umetniškega ustvarjanja na Vurberku.

Na likovni koloniji so sodelovali člani Likovno-fotografske sekcije Hajdina, Likovne sekcije KUD ŠTEFAN Romih Črešnjevec, Likovne sekcije Likra – Radlje ob Dravi, KUD Angel Besednjak Maribor, likovne sekcije Turističnega društva Vurberk, člani likovnega društva Prah iz Maribora, članice MGC Duplek in ostali samostojni ljubitelji umetniškega ustvarjanja.

Vsi udeleženci likovne kolonije so prejeli slikarsko platno, ki ga priskrbimo v TD Vurberk, in ustvarjanje novih, pisanih, čarobnih slik se je pričelo.

Prijetno in ustvarjalno kljub dežju

Dopoldan na Vurberku je kljub dežju potekal v prešernem vzdušju. Po kosilu, ki so ga pripravili naši kuharski mojstri, in druženju na grajskem dvorišču smo se morali posloviti in bili smo enotni, da smo preživeli lep dan. Organizatorji TD Vurberk smo se potrudili po najboljših močeh, da so bili udeleženci zadovoljni in dobre volje.

In prav vedno smo izjemno veseli pohval udeležencev. Ena izmed njih pravi:

»Ja, likovna kolonija na Vurberku je nekaj posebnega. Odlikujejo jo prijaznost, toplina, ustrežljivost in dobra volja organizatorjev, ki se zelo hitro prenese na sodelujoče.

Naj povem, da je TD Vurberk prav v tem času organizator številnih dogodkov. Vse to zahteva izjemen trud in veliko dobre volje. A to ni razlog, da se na utrujenih obrazih organizatorjev ne bi našel še prostor za en velik nasmeh.«

Hvala, gospa Milena Nemec.

Hvala vsem in se vidimo na razstavi likovnih del, ki bo prvo soboto v oktobru, 7. oktobra 2023, v dvorani Kulturnega doma Vurberk.

Violeta Vogrinec

MEDNARODNA LIKOVNA KOLONIJA DUPLEK ART 14

Umetniška dela s kolonije so bila in še bodo razstavljena na številnih razstavah po Sloveniji.

Mednarodna likovna kolonija (MLK) Duplek art se bliža polnoletnosti, saj je letos potekala že 14. leto. Lanska in predlanska kolonija sta bili izpeljani kljub covidu-19, za organizacijo letošnje pa smo bili v skrbeh zaradi nepredvidljivega vremena in kljub nevšečnostim, ki so se dogajale v bližini, nam je bilo prizaneseno.

V petek smo goste popeljali po naši občini in večer zaključili na prireditvenem prostoru, kjer potekajo zadnja leta te likovne kolonije. Zahvala še Moškemu pevskemu zboru Franc Preložnik in Tamburaškemu orkestru Duplek.

Soboto smo namenili celodnevnemu ustvarjanju in popoldan sva z županom Mitjo Horvatom podelila priznanja. Tudi nedelja je bila še aktivna, a le do kosila, saj smo se popoldan že poslovili od slovenskih umetnic in umetnikov. Ostali so le tisti iz tujine, zato smo se z njimi družili pri nas doma in ti so še eno noč prespali v hotelu EMEI.

O letošnji mednarodni koloniji lahko rečem, da je tudi tokrat nastalo veliko odličnih likovnih del, ki so že in še bodo razstavljena na različnih koncih Slovenije. Kot običajno je bila prva razstava v Domu kulture Dvorjane, a žal zaradi slabih vremenskih razmer ponovno ni bilo velikega obiska, zato sem razstavo ponovil v septembru.

Druga razstava je bila v Supernovi Kamnik, kjer je bil odziv boljši od pričakovanega. Prvič bo razstava v Vodnem stolpu Maribor, ki je pod okriljem Narodnega doma – odprtje je bilo 11. oktobra ob 18. uri, dela so bila na ogled še 14. septembra v galeriji na Ptuju, videti jih bo mogoče tudi v E.Leclercu, v januarju v Velenju in še kje.

Načrti za Duplek art 15

Ker je bilo moje zdravstveno stanje že pred kolonijo zelo načeto, sem predvideval, da bo letošnja likovna kolonija Duplek art zadnja, vendar sem le nekaj dni prej prejel vzpodbudne novice, pa tudi moje zdravstveno stanje se je precej izboljšalo. Prav zato z optimizmom zrem naprej

Prispevek BK TV

Razstava v Supernovi Kamnik

Kipar Igor Sitar

Avtor – akademska slikarka iz Srbije Snežana Kujudžić

proti jubilejni »petnajstki«, četudi se v tem času soočam(o) s podražitvami.

Da pojasnim: zavedam se, da bom ponovitev takšnega zalogaja s finančnega vidika težko izpeljal, zato bo MLK Duplek art 15, ki bo 1., 2. in za tuje umetnike še 3. junija prihodnje leto, za dan krajša – umetnike iz Slovenije bom gostil dva dni, tuje pa tri dni, a kljub temu nas bo 40 in polovica od teh bo veteranov ter polovica debitantov.

Udeleženci MLK Duplek art 14 *Vse foto: Rajko Ferk*

Ob tej priložnosti bi se zahvalil podpornikom, ki so: Občina Duplek, LHD RAY & CO, Zorko Hofmuller s prijateljI, IBLO, DA NOI, SODO, Janji G. Jozelj, IMAGINE, Franšiza TUŠ Brigita, Geramontage.

Rajko Ferk

MELISA NA IZLETU

Obiskali smo gomile v Miklavžu in nekaj zanimivosti Slovenskih goric.

Kot vsako pomlad smo se člani društva Melisa tudi letos odločili razširiti svoje obzorje in obiskati zanimive kotičke naše domovine.

Pot nas je najprej odpeljala v tako rekoč sosednjo vas, Miklavž na Dravskem polju. Malokdo od nas je vedel, da so tukaj lepo obnovili eno izmed gomil Rimljanov, ki so takrat naseljevali naše ozemlje. Gomila je hranila pepel rimske gospe in vrsto zanimivih predmetov, ki so ji pripadali za časa življenja.

Vožnjo z udobnim avtobusom in prijaznim šoferjem smo nadaljevali do ekološke kmetije Pri Fridi v okolici Sv. Ane. Kmetija redi ovce in koze, imajo tudi svoj muzej starega kmečkega orodja ter prijetno opremljeno »predavalnico«, kjer so nam prikazali filme, ki prikazujejo njihove dejavnosti. K njim hodijo na obisk skupine, kot je bila naša, pa tudi otroci šol in vrtcev. Prikažejo jim, kako so ljudje na vasi v prejšnjih časih gojili lan, ga trli in tkali. Iz ovčje volne pa s tehniko mokrega in suhega polstenja izdelujejo ljubke puhaste ovčke in zajčke, vložke za čevlje, klobuke in telovnike. Prikazali so nam tudi, kako se pripravi ovčja volna za predenje.

Obisk Pri Fridi smo zaključili z zelo okusno domačo malico in se gostiteljem zahvalili za topel in prijazen sprejem.

Naša naslednja postaja je bila domačija Mili mir. Dva Ljubljančana v zrelih letih sta se naveličala življenja v mestu, kupila en hektar zemlje v okolici Sv. Trojice in si tam

Rimske gomile *Vse foto: Manuela Strmšek - Adam*

ustvarila dom, uredila okolico med cesto in hišo v pravi park, del zemljišča za hišo pa ju oskrbuje skoraj z vsem, kar potrebujeta za prehrano. Imata njivo, rastlinjak, vse mogoče vrste sadja in zelenjave. Vse pridelujeta na ekološki način, saj se zavedata, da lahko le zdrava hrana da človeku zdravje. Vsi pesticidi in umetna gnojila, ki jih kmetje dajejo na njive, ostanejo tudi v rastlinah, ki tam rastejo. Ko jih mi pojemo, dobimo te strupene kemične sestavine v telo in pot do bolezni ni več dolga.

Proti koncu strokovne ekskurzije smo se zopet spremenili v turiste in si ogledali veliko romarsko cerkev pri Sv. Trojici in samostansko knjižnico. Cerkev s tremi zvoniki je bila zgrajena že v 17. stoletju. Ponaša se z bogato opremo in šestimi oltarji. V cerkvi je tudi kapela s kipom črne Loretske Marije, ki jo je dala postaviti žena graščaka iz Negove v zahvalo, ker je v teh krajih prenehala turška nevarnost. Da je bil ogled cerkve in samostanske knjižnice zelo zanimiv, se moramo zahvaliti patru Bernardu, ki nas je prijazno sprejel in nas vodil po cerkvi ter muzejski knjižnici, kjer hranijo več kot 1555 knjig, najstarejša je iz

Biokmetija Mili mir v Sv. Trojici

Rimske gomile v Miklavžu

Ekološka kmetija pri Fridi, Zg. Ročica pri Sveti Ani

Rimske gomile v MIklavžu

leta 1474. Ogromno je tudi čudovito ohranjenih rokopisov. Na ogled sta bila najstarejši učbenik za fiziko na Slovenskem in knjiga z zemljevidom, ki opisuje Cerkniško jezero.

Izlet smo zaključili s skupnim kosilom v gostilni Kramberger v Pernici, nato pa smo se vrnili domov, polni vtisov in lepih doživetij.

Da je ekskurzija tako lepo uspela, se moramo zahvaliti Cvetki Kaisersberger, ki je tokrat prvič v celoti poskrbela za izvedbo celodnevnega programa naše strokovne ekskurzije.

Vse prejšnje strokovne ekskurzije, ki so tudi bile vedno odlično izpeljane, je vodil naš član Franc Fras, ki mu prav tako izrekamo iskreno zahvalo za dolgoletno angažiranost.

Irena Lenič

STARODOBNIKI NAS ZDRUŽUJEJO

Letos mineva že 28. leto od ustanovitve kluba ljubiteljev oldtimerjev, imenovanega Deda Käfer klub.

V vseh letih delovanja klub uspešno prireja razna srečanja in druženja za svoje zveste člane. Tudi letos smo se dobili na prijetnih druženjih. Najprej smo novo delovno leto otvorili na občnem zboru, kjer smo vse prisotne seznanili s predvidenim letnim planom kluba.

V maju smo se zdaj že skoraj tradicionalno zbrali ljubitelji oldtimerjev iz celotne regije in se po panoramski vožnji po Dupleku ustavili pred cerkvijo sv. Martina v Dvorjanah, kjer je župnik Ivan Vodeb blagoslovil vozila. To dejanje ima poseben pomen za člane kluba, saj simbolizira skrb za ohranjanje avtomobilske dediščine in varno vožnjo starodobnikov.

V sklopu Dupleškega tedna smo letos pripravili srečanje, ki se ga je udeležilo veliko število članov, posameznikov in sosednjih klubov, ljubiteljev oldtimerjev. Pri Božu na vikendu se je zbralo več kot 50 vozil, s katerimi smo obiskali in si ogledali čistilno napravo Aqua Systems v Dogošah, nato pa smo starodobnike popeljali po slikovitih dupleških cestah in vasicah vse do kmečkega turizma Žnidarič, kjer nas vselej z veseljem pogostijo s pijačo in jedačo. Zaključek srečanja je bil ponovno v Zgornjem Dupleku na vikendu pri Božu, kjer smo ob dobri hrani in pijači vsem voznikom podelili še pokale.

Za društveni rally Deda Käfer kluba smo se zbrali v Dogošah na sedežu kluba, kjer smo začeli z druženjem ob dobrem zajtrku in kavici, nato pa smo svoje starodobnike zapeljali po Dupleku, okolici in sosednjih občinah. Ogledali smo si znamenito Hincejevo sekvojo, ki raste v neposredni bližini naše občine, pa vendar malokdo ve za to mogočno drevo. Z okrepčilom in lepo popotnico za naprej, ki sta jo pripravila Štefan Gregorec in njegova partnerka, smo se podali vse do obrobja Haloz, kjer so nas z veseljem sprejeli tudi v baru Leska v Zgornjem Leskovcu. Pogostili so nas s pijačo, naši klubski muzikanti so zapeli, vsi pa smo nazdravili in obljubili, da se še vrnemo. Jeklene konjičke smo ponovno pokazali še vasicam na obrobju Haloz, nato pa smo jih parkirali na zaključnem druženju na vikendu našega predsednika Igorja v Veliki Varnici.

Žegnanje starodobnikov Deda käfer klub – cerkev Sv. Martina, 6.5.2023 *Foto: Lara Škerbot*

Društveni rally Deda käfer klub – Ptuj, 19.8.2023

Društveni rally Deda käfer klub – Hincejeva sekvoja, 19.8.2023 *Foto: Klavdija Kolarič*

Dupleški rally Deda käfer klub – Duplek, 24.6.2023

Dupleški rally Deda käfer klub – obisk čistilne naprave Aqua Systems, 24.6.2023 *Foto: Lara Škerbot*

To ni le običajna vožnja – gre za časovno potovanje v preteklost, ko so se ta vozila prvič pojavila na cestah. Pogled na vrsto starodobnikov, ki se peljejo mimo vasic, je prava paleta barv, oblik in zvokov, ki pričarajo nasmeh na obraz vsakega občana in obiskovalca.

V jeseni bomo za člane kluba pripravili še piknik z jesenskimi dobrotami, na katerem bomo v prijetni družbi pekli kostanje, poskusili mošt in se ob prijetni družbi zabavali do večernih ur.

Za konec leta je planiran tudi zaključek leta, na katerem se bomo ob pogostitvi in sproščenem klepetu s člani spominjali letnih druženj in počasi že načrtovali nove.

Deda Käfer Klub je tako več kot le klub oldtimerjev. Gre za skupnost ljudi, ki je predana ohranjanju avtomobilskih in motornih zakladov, ki se trudi ohranjati dediščino za prihodnje generacije. Vsakoletna srečanja so torej priložnost za izmenjavo izkušenj, občudovanje starodobnikov in ustvarjanje trajnih prijateljstev med ljubitelji starodobnih vozil.

Več fotografij klubskih srečanj si lahko ogledate na spletni strani www.dedakaferklub.com.

Klavdija Kolarič

STANKU KURNIKU NAJVIŠJA PRIZNANJA NA RADGONSKEM SEJMU

V velik ponos je sokrajanom, prijateljem, znancem prisrčen vinar iz Žikarc, vinogradnik Stanko Kurnik.

Ljubitelje žlahtne kapljice pogosto navduši že prvi požirek mnogih nagrajenih sort, še takšne vinske nepoznavalce pa s svojim entuziazmom,

čutnostjo in iskricami v očeh prepriča vinarjeva ljubezen do vinske trte in pridelave rujnega. Med nagrajene vrste sta se nedavno uvrstila še traminec letnik 2021 in traminec letnik 2022.

Plaketi za prvo mesto vinorodne dežele Podravje je gospodu Kurniku na Radgonskem sejmu podelila ministrica za kmetijstvo, gozdarstvo in prehrano Irena Šinko.

Maks Kobal

TAMBURAŠKI ORKESTER OBČINE DUPLEK

Kot kulturno društvo v občini Duplek smo zelo zadovoljni s številnimi nastopi v naši občini in izven nje.

Sodelovanje v občini je bilo kar obsežno, posebno za popestritev in druženja na občnih zborih, prireditvah in srečanjih. Naj jih nekaj naštejem:

- nastopi v domovih za ostarele,
- KTD MALE RIJTAR – TEŠANOVCI na prireditvi BABABAL,
- nastop ob 30. obletnici Društva upokojencev Duplek,
- srečanje tamburaških skupin v Miklavžu,
- 75. obletnica Čebelarskega društva Maribor,
- mednarodna kolonija DUPLEK ART,

- tekmovanje ribiške sekcije Rače,
- občinski praznik KUD Gradišče na Kozjaku,
- Turistično društvo Duplek – za pohodnike po občini Duplek in še bi se našel kakšen.

Foto: arhiv Tamburašev Miklavž

V planu imamo še kar nekaj nastopov v tem letu, obenem pa se skrbno pripravljamo na svoj letni koncert z znanimi izvajalci prijetne domače glasbe s pevci, ki ga planiramo v decembru.

Zahvaljujemo se svojim podpornikom, posebej Občini Duplek, da nam omogočate delovanje, ter vas prisrčno vabimo v veseli december, ki bo kar hitro pred vrati.

Marta Muršec ,
predsednica TOD

POMAGALI POPLAVLJENIM V ZGORNJI SAVINJSKI DOLINI

Člani društva Ohranimo naravo čisto dva dni pomagali poplavljencem.

Dogajanje 6. avgusta 2023

Danes smo z Janom, Amando in Sašem preživeli nedeljo za lopato, metlo in samokolnico. Za pomoč ljudem pri sanaciji poplav smo se odločili, ker smo bili kot poplavljeni v letu 2012 tudi sami deležni solidarnosti in tako pomoči iz cele Slovenije.

Iz Dupleka smo krenili zgodaj zjutraj in se opremljeni z orodjem ter polni energije ob devetih ustavili pri hiši mlade družinice v Rečici ob Savinji. Bili so presenečeni, da jim je nekdo prišel pomagat, a zelo veseli. Sam sem bil ob videnem v rahlem šoku. Ko sem dan prej gledal posnetke po televiziji in internetu, je izgledalo vse grozno, a šele pogled v živo pokaže celotno razsežnost katastrofe, ki se je pričela ob treh zjutraj, ko je voda pritekla z nepredstavljivo močjo in hitrostjo ter samo v pol ure pričela odnašati poslopja, zalivati hiše do 1,8 m, odnašati živali, ceste, rušiti mostove in jezove. Ja, reka je živa stvar in si bo našla novo pot, novo strugo, pa naj jo še tako zapiramo v neke okvire. Po treh urah prenašanja nanošenega lesa, lopatanja in odvažanja blata smo se poslovili od družine in jim zaželeli srečno.

Z vojsko, gasilci, režijci in ostalimi prostovoljci smo se odpravili na šolsko malico v bližnjo OŠ. Juha, kos kruha in sok. Počutil sem se kot v času osnovne šole. Presneto dobro je bilo ali pa sem bil jaz tako presneto lačen. Kuharici sem zavpil čez pult: »Tako dobre juhe pa že dolgo ne.« Ponosno se je nasmejala in to upravičeno.

Cesta za Ljubno se je odprla, zato smo se poslovili od zaposlenih in se napotili proti kraju, znanem po ženskih skokih. Na poti do tja spet še nikoli prej videni prizori: razdejane struge, blato vsepovsod, cela drevesa, razmetana po travnikih, uničene ceste in poslopja, poplavljene hiše levo, desno, naprej in nazaj. Uf, ob opazovanju razdejanja na poti je bila v avtu skoraj ves čas tišina.

Prispeli smo v Ljubno in se odločili pomagati pri dodobra zasuti hiši. Ob tem, ko jim je voda poplavila prostore do višine 1,8 metra, jih je s sosednjega hriba s kamenjem zasul še hudournik. Spet mlada družina, ki nas je bila izjemno vesela. Izmenjali smo nekaj stavkov in pričeli z delom. Po treh urah smo zaključili in se ob 16:00 prijetno utrujeni odpravili proti domu.

Ekipa v kraju Ljubno ob Savinji, 6.8.2023

Cel dan sem opazoval domačine. Čeprav jim je uničilo hiše, avte in druge materialne stvari, so ljudje srečni, da so preživeli. Vsak pove, da je pri drugih še huje, drugim je odneslo hišo, nimajo kje živeti. Pogumni so in drži, da prihodnost pripada tistim, ki imajo pogum, da verjamejo vase, hkrati pa ne izgubijo vere v druge.

Ja, da ne izgubijo vere v druge! Kolikokrat se je že pokazalo, da znamo Slovenci stopiti skupaj, ko je najhuje. Le skupaj smo močni. Le skupaj lahko premagamo največje ovire, zato prosim vse, ki imate možnost, zapeljite se za kak dan ali vsaj popoldan v Savinjsko dolino, na Koroško, v Kamnik, Komendo, Prekmurje ... in povprašajte pristojne, kje potrebujejo pomoč, ali pa se kar ustavite pri kakšni hiši ... Kjerkoli, kjer so bili poplavljeni. Ljudje delajo že dneve, od jutra do večera; utrujeni so precej, čeprav tega ne bodo priznali niti sebi, kaj šele drugim. Odzovimo se na njihove neizrečene potrebe. Potrebujejo bagerje, tovornjake, predvsem pa vaše pridne roke, ki jim bodo dale tako potreben dodaten optimizem in novo moč. Naj tudi za njih posije sonce!

Izjemno ponosen na današnjo ekipo.

Borut Ludvik,
društvo Ohranimo naravo čisto, 6. 8. 2023

Zahvala članice ene izmed družin, ki smo jim s prostovoljnim delom priskočili na pomoč: Lucija Grudnik Bric (Rečica ob Savinji):

»Hvala vam, bili ste med prvimi prostovoljci, ki ste prišli v Savinjsko dolino in ravno k nam. Hvala še enkrat, ko trava ozeleni, pa vabljeni na deci vinčka, kot smo dogovorjeni. Hvaležni za vaše pridne roke!«

Dogajanje 12. 8. 2023

Pravkar nas skupina prostovoljcev štarta iz Spodnjega Dupleka proti Ljubnem in Lučam na pomoč poplavljenim. Morda kapljica v morje, a moja zahvala vsem, ki ste se odzvali in se aktivirali.

Pred odhodom v opustošeno Zg. Savinjsko dolino, Spodnji Duplek, 12.8.2023

Na tem mestu se zahvaljujem tudi sledečim: Albinu Krajncu za posojen kombi, Marini Bačić za donacijo, s katero si bomo pokrili stroške nafte, Jožici Tkalčič za kibl-

flajš in sveže pečen domač kruh, Lilijani Grubor za rokavice in posojen kerher, Dušanki Namestnik za kavice. Zahvaljujem se tudi srčnim posameznikom za podarjena živila in higienske pripomočke, kar bomo danes predali v Ljubnem ter bo predano najbolj pomoči potrebnim.

Na pot se podajamo z veliko pozitivne energije v imenu društva Ohranimo naravo čisto in v svojem imenu, in ker nas je veliko iz naših krajev, v imenu vseh občank in občanov občine Duplek.

Vesel sem, da smo pri tem stopili skupaj in verjamem, da bo tudi za naše sorojake, ki jim gremo danes pomagat, slej ko prej posijalo sonce.

Ekipa v kraju Ljubno ob Savinji, 12.8.2023

Ekipa prostovoljcev iz naših krajev, ki se bila prav tako aktivna v kraju Nazarje, 9.8.2023.

Kot svetnik na lokalnih volitvah, izvoljen z 200 vašimi glasovi, obveščam svoje volivce, da sem se odločil, da za vsak vaš glas namenim 1 evro pomoči poplavljenim. Tako ste s svojim glasom tudi Vi, spoštovani moji volivci, dodatno solidarno pomagali pomoči najbolj potrebnim v občinah Ljubno ob Savinji in Luče.

Zahvala članice ene izmed družin, ki smo jim s prostovoljnim delom priskočili na pomoč, Marije Darinke Rosenstein (Struge – občina Luče): "Hvala vsem tudi z moje strani, ker ste se odzvali. Skupaj bomo zmogli in upam, da se še srečamo kdaj v boljših okoliščinah."

Naše zelene društvene majice so po izvedenih akcijah velikokrat umazane in prepotene. Mi smo na to ponosni. Tako je bilo tudi te dni, ko smo priskočili na pomoč šestim družinam v Savinjski dolini, ki jim je voda poplavila ali celo uničila bivališča. Pri tem smo s trdim delom člani društva s ponosom predstavljali ne le svoje društvo, ampak tudi prebivalce občine Duplek. Po potrebi se podobno aktiviramo v naših krajih. Veseli smo, da se nam pri tem velikokrat pridružijo tudi ljudje, ki niso člani našega društva. V družbi dobrih in iskrenih ljudi je pot do cilja zares lepša.

Ekipa v kraju Struge, Občina Luče, 12.8.2023

Na tem mestu se zahvaljujem vsem (posameznikom, skupinam, društvom, podjetjem itd.), ki ste kakorkoli pomagali pomoči potrebnim na prizadetih območjih.

Borut Ludvik,
predsednik društva Ohranimo naravo čisto

OD HORTIKULTURE DO KOLESARJENJA

Aktivnosti Turističnega društva občine Duplek v minulih mesecih

Po vročem in vremensko nepredvidljivem poletju, ki je tudi v naše kraje prineslo kar pestro dogajanje, smo stopili jeseni naproti. Jesen je čas, ko se narava pripravlja na zimsko spanje. Dnevi se krajšajo, noči so vedno hladnejše, listi na drevesih se bohotijo v toplih tonih jesenskih barv. Čeprav je jesen čas, ko po nekoliko brezskrbnem poletju zakorakamo v stare tirnice dela, šole, obveznosti, ne smemo dopustiti, da je ne bi uživali v vsej njeni lepoti. Pojdimo v naravo, naberimo kostanj, gobe, uživajmo v dobrotah, ki nam jih jesen prinaša, in, kot vedno, preživimo čim več časa s tistimi, ki nam največ pomenijo. Vsak trenutek šteje.

Na kratko vas želimo seznaniti z aktivnostmi društva v zadnjih treh mesecih.

Delitev jedi z žara *Foto: Lana Germauc*

Trim TD Duplek 2023 *Foto: Ivo Pušnik*

Članice in člani upravnega odbora društva se redno sestajamo na mesečnih sestankih, po potrebi pa tudi pred vsemi večjimi dogodki društva.

V juniju, natančneje 25. junija 2023, smo organizirali svoj tradicionalni pohod po občini Duplek v čast občinskemu prazniku in dnevu državnosti. V minulih letih so se nam pridružili člani Zveze slovenskih častnikov območnega združenja Maribor – Duplek, ki se pa letos niso odločili za sodelovanje. Na naše prijetno presenečenje se je pohoda udeležilo 72 članov in simpatizerjev našega društva. Vsi pohodniki so prejeli spominsko majico, dobro pa je bilo poskrbljeno tudi za pogostitev. Veselo druženje po pohodu se je zavleklo pozno v večer.

Zinka Dokl, podžupan David Kumer in Stanko Germauc, predsednik TD Duplek *Foto: Lana Germauc*

V juniju, juliju in avgustu so člani komisij hortikulturne sekcije, ki deluje v okviru društva, opravili oglede po vsej občini in njenih zaselkih. Ocenjevali so urejenost in izvirnost okolice hiš, dvorišč in vrtov ter poslovnih objektov. Pripravljen bo izbor najbolj prizadevnih, ki jim bodo v novembru na prireditvi podeljene pohvale in najzaslužnejšim zlate sončnice. Poudariti moramo, da je naš kraj iz leta v leto skrbneje urejen, vendar so bile letošnje nevihte zelo neprijazne do okolja in cvetja.

Za vse ljubitelje kolesarjenja smo zadnjo nedeljo v avgustu tudi letos odkolesarili do Ptuja in nazaj. Kolesarsko druženje smo zaključili s kosilom v gostišču Johana, kjer so bile vsem udeležencem podeljene pisne pohvale.

Po programu dela za letošnje leto je v začetku oktobra načrtovan enodnevni izlet, v novembru prireditev Zlata sončnica, postavitev adventnega venca na prvo adventno nedeljo in sodelovanje na božičnem sejmu.

Veseli bomo, če se nam boste kdaj pridružili.

Stanislav GERMAUC,
predsednik TD DUPLEK

Pohod TD Duplek 2023 *Foto: Lana Germauc*

DIVJAD IN LOVCI OB AVGUSTOVSKIH POPLAVAH

Kljub nasipu je reka Drava tudi letos poplavila več kot 600 ha površin.

Lovska družina Duplek je eno od društev, ki delujejo v občini Duplek. Lovci gospodarimo in upravljamo z loviščem Duplek, ki obsega 3200 ha lovne površine in poleg občine Duplek sega deloma še v občini Destrnik in Ptuj. Lovišče Duplek je pretežno nižinsko lovišče, ki se razteza ob reki Dravi in sega do Zimice, Korene in Žikarc na severovzhodu ter do Globoke grabe na jugovzhodu. Poslanstvo lovcev in lovske družine je tesno povezano z naravo. Zaradi tega nas občani najpogosteje srečajo ali pokličejo takrat, kadar imajo težave z divjadjo, bodisi zaradi škod ali pa zaradi opažanj ranjene, bolne ali poškodovane divjadi. Sicer lovci pretežen del aktivnosti opravimo v naravi.

Letos smo bili v občini Duplek ponovno priča obsežnim poplavam. Na srečo je nasip zadržal večino vode in se škoda, kot smo ji bili priča leta 2012, ni ponovila. Kljub temu pa je reka Drava tudi letos poplavila več kot 600 ha površin, kar predstavlja približno eno petino lovne površine LD Duplek. Če so bile škode na objektih in hišah ob letošnjih poplavah manjše in je le nekaj objektov bilo poplavljenih, to ne moremo reči za divjad v ravninskem delu lovišča, ki mu pravimo Logi. Poplavljeno je bilo celotno območje med nasipom in reko Dravo od Zg.

Dupleka do Krčevine pri Vurberku. Takšne poplave pa poleg velike materialne škode na objektih ter kmetijskih zemljiščih predstavljajo pravo katastrofo za tam živečo divjad.

Ocenjujemo, da je bila na poplavljenem območju prizadeta oz. je bila uničena celotna populacija srnjadi, lisic, zajcev ter druge dlakaste divjadi. Preživele so le vrste, ki so se lahko zatekle visoko na drevesa. Že med samo poplavo smo bili lovci priča žalostnim prizorom, kako hitri tokovi razlite reke Drave odnašajo žive primerke srnjadi. Pa jim enostavno nismo mogli pomagati. Po koncu poplav na tem območju ne opažamo več živih primerkov srnjadi ali lisic. Le nekaj kadavrov smo našli. Pa še teh malo, saj jih je večino odnesla visoka reka Drava, zato je naša prioritetna skrb v prihodnjem obdobju, da zavarujemo to območje pred nadaljnjim posegom v populacijo in tako omogočimo naravno obnovo tam živeče divjadi. Zaradi tega smo tudi naslovili na Ministrstvo za kmetijstvo, gozdarstvo in prehrano RS prošnjo, da na tem območju divjad zavaruje vsaj za obdobje dveh let.

Kljub poplavnemu nasipu smo lovci – kot tudi drugi občani – priča škodi, ki jo je reka Drava storila na nezaščitenih hišah. Prav tako pa so se na nas obrnili iz pobratene LD Pogorevc iz Črne na Koroškem, kjer je bilo divjanje narave še toliko hujše. Če tam divjad ni tako nastradala kot pri nas, je bila pa toliko večja škoda na domovih in hišah tamkajšnjih prebivalcev, tudi lovcev, zato smo v LD Duplek pristopili k zbiranju prostovoljnih prispevkov. Na to akcijo so se odzvali člani LD, pa tudi nekatera podjetja, katerih zaposleni ali lastniki so naši

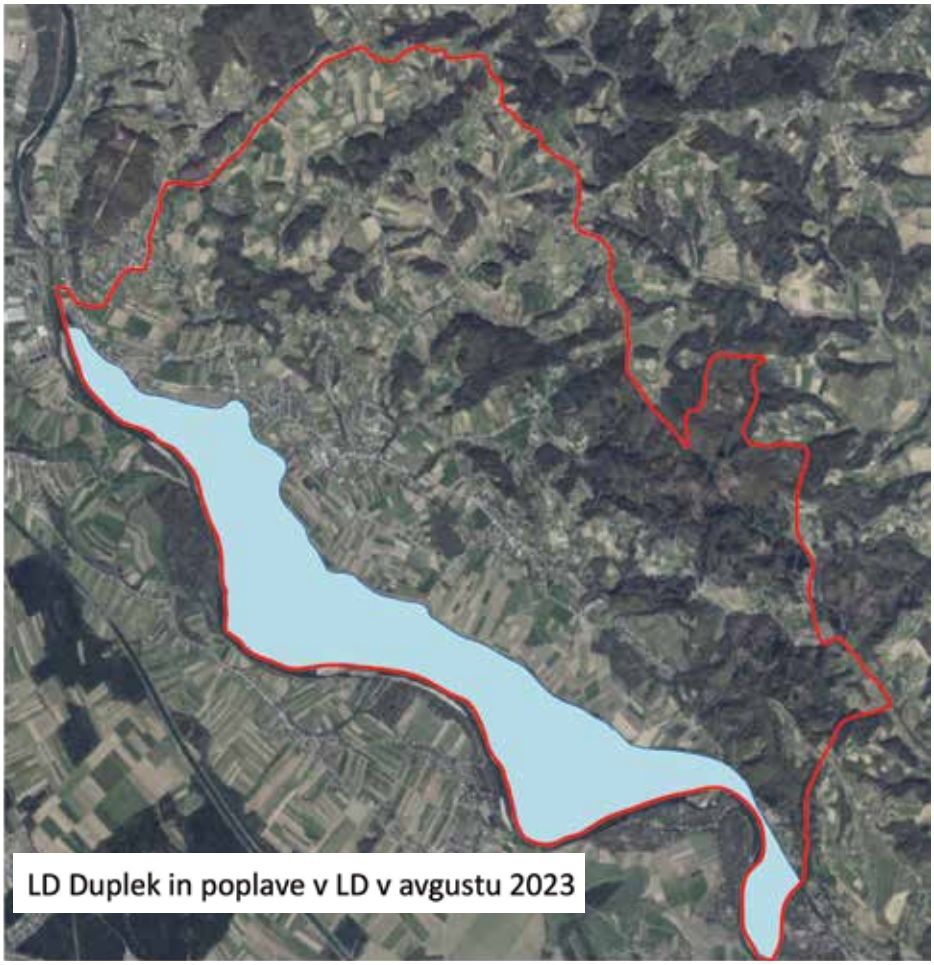

Meje lovišča LD Duplek

Območje poplav reke Drave v avgustu 2023

člani. Tako smo v LD Duplek zbrali več kot 2200 EUR za pomoč v poplavah. Ta sredstva smo razdelili in darovali lovcu, ki živi pod Vurberkom na poplavnem območju LD Duplek in je bil prav tako poplavljen, ostalo pa članom LD Pogorevc, ki so bili v poplavah najbolj prizadeti. Ob tem so se naši člani udeležili tudi delovne akcije v Črni na Koroškem, kjer so članom LD Pogorevc pomagali čistiti naplavine, ostale po katastrofalnih poplavah.

Ob tej priložnosti bi želel poudariti, da se lovci redko kažemo v javnosti, smo pa ponosni, da smo lovci in da delujemo v dobrobit našega okolja, družbe in kraja. Ponosen sem, da znamo v primeru stiske stopiti skupaj in pomagati tistim, ki so potrebni pomoči.

Boštjan Lavuger, starešina LD Duplek

Vse foto: arhiv LD Duplek

NA ROBLEK

Poletne aktivnosti planinske sekcije društva Ohranimo naravo čisto

Tretji konec tedna v septembru v hribih s planinsko sekcijo Ohranimo naravo čisto je bil nepozabna izkušnja, ki je presegla vsa pričakovanja! Odkrili smo, da so najlepše stvari v življenju zares tiste, ki jih ne moremo izraziti z besedami.

Naša pustolovščina se je začela na Ljubelju, od koder smo se povzpeli do Prevale. Pot smo nadaljevali do Koče na Robleku, kjer smo si privoščili zaslužen počitek po okusnem planinskem obroku.

Razgledi so bili osupljivi, a najboljši del dneva je bil še pred nami. Osvojitev vrha Begunjščice (2060 m). Pogled z vrha je bil nepopisen, razgledi, ki zares pobožajo dušo. Pot nas je nato vodila do Zelenice, kjer smo uživali v čudoviti naravi in se prepustili tišini hribov. Sledil je spust nazaj proti Ljubelju, kjer smo zaključili svojo krožno turo.

Ampak najlepši del celotne izkušnje? Vsekakor super družba! Skupaj smo premagovali izzive poti, si izmenjevali zgodbe in se nasmejali ob številnih preteklih skupnih hribovskih prigodah. Najpomembnejša

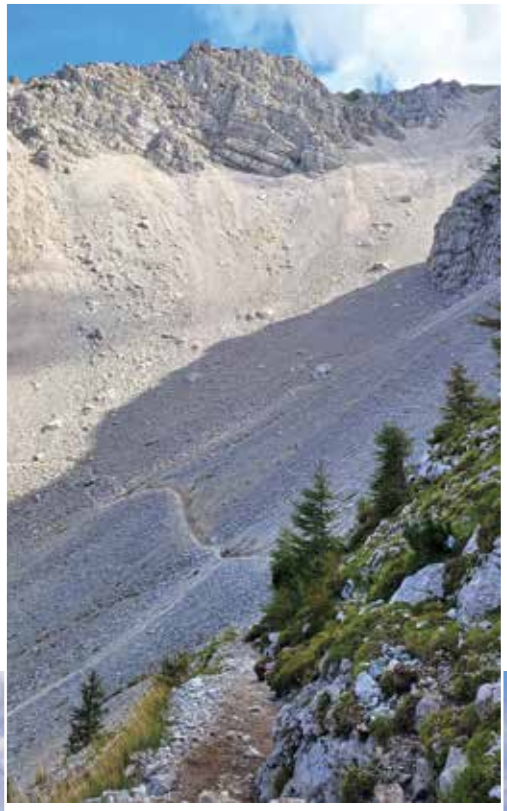

Na poti z vrha Begunjščice smo prečili tudi nekaj melišč

Lep razgled na dolino in jezero Bled

Dupleška zastava na 2060 m Begunjščica

Dupleška zastava na 2679 m Mangart

lekcija tega vikenda: spoštovanje narave je ključno. V društvu Ohranimo naravo čisto si želimo, da bodo tudi prihodnje generacije lahko uživale v teh čudovitih kotičkih našega planeta.

V začetku avgusta je del naše ekipe osvojil tudi vrh Mangarta, ki je z 2679 m četrta najvišja gora v Sloveniji.

Amanda Lesjak,
vodja planinske sekcije
v društvu Ohranimo naravo čisto

Vse foto: Društvo Ohranimo naravo čisto

Postojanka pri prvi koči, sledi vzpon proti Robleku, o katerem so Avseniki tako lepo prepevali.

V ZNAK SLOVENSTVA Z OTROKOM POSADITE SADNO DREVO ALI LIPO

V letošnjem letu bomo prijavljenim otrokom brezplačno zagotovili sadike sliv, hrušk in lip skupaj z vsem sadilnim materialom.

Društvo Ohranimo naravo čisto nadaljuje z izvajanjem projekta Otroci sadijo medonosna drevesa. Če bi želeli skupaj s svojim otrokom ali vnukom na svojem domu po-

Pred predajo sadik in sadilnega materiala v letu 2022

Foto: Urška Krajnc

saditi drevo in tako soustvariti poseben dogodek, ki se ga bo otrok zagotovo spominjal, vas vabimo, da se s priloženo prijavnico priključite projektu.

Na tem mestu se iskreno in iz srca zahvaljujem vsem našim donatorjem. Brez donatorskih sredstev nam ne bi uspelo vsako leto izpeljati tako obširnega projekta. Pomembna je prav vsaka, tudi najmanjša donacija, saj pomeni korak k bolj prijaznemu bivalnemu okolju v naših krajih. Veseli smo, da podjetja, občanke in občani ter naše društvo skupaj dosegamo pomembne premike in skupaj ustvarjamo boljši jutri.

Izpolnjeno prijavnico nam pošljite na naslov društva Ohranimo naravo čisto, Cesta 4. julija 68, 2241 Sp. Duplek, najkasneje do 20. oktobra 2023.

Ker je število sadik omejeno, se bo upošteval vrstni red dospelih prijavnic.

Upoštevale se bodo prijavnice do porabe zalog, zato priporočamo, da prijavnico čim prej pošljete.

Zelo pomembno je, da na prijavnici navedete vse zahtevane podatke, saj vas bomo lahko le na ta način obvestili o času in lokaciji predaje sadik in sadilnega materiala.

Če boste prijavljali več otrok, lahko vsak otrok prejme svoje drevo, ampak je treba za vsakega otroka poslati svojo prijavnico.

Veselimo se vašega sodelovanja.

Borut Ludvik,
vodja projekta in predsednik
društva Ohranimo naravo čisto

PRIJAVNICA ZA POSADITEV

Ime in priimek starša: ……

E-mail: ……

Tel. št.: ……

Ime in priimek otroka: ……

Naslov posaditve:

……

Željeno drevo (obkrožite): SLIVA HRUŠKA LIPA

ALI ZARES VEMO, KJE SE ZAČNE NAŠE ZDRAVJE?

Zdravje je ena izmed najdragocenejših dobrin, ki jih imamo, in v zadnjem času se vedno bolj zavedamo, kako pomembno je ohranjati ravnovesje v našem telesu.

Kronična vnetja so postala ena izmed najbolj perečih zdravstvenih tem, ki nas navdajajo s skrbjo in izzivi.

V preteklih dneh sem se imela privilegij udeležiti medicinske konference v Beogradu, ki je bila posvečena ravno tej temi – kroničnim vnetjem in njihovemu vplivu na naše celo telo. Naša fizična in čustvena dobrobit sta v tesni povezavi, a pravilna prehrana je temelj, na katerem počiva naše zdravje. Kot pravijo, smo tisto, kar jemo, in v tem reku je veliko resnice. Naše celice so osnova našega telesa, zato je ključnega pomena, da jih oskrbimo z najboljšim gorivom.

Najprej se moramo zavedati, da smo zdravi le toliko, kolikor so zdrave naše celice. Prehrana, bogata z vitamini, minerali in antioksidanti, je ključna za ohranjanje zdravih celic. Hkrati pa se moramo zavedati, da je naš imunski sistem naša naravna obramba pred boleznimi. In kako močan je naš imunski sistem? To je v veliki meri odvisno od tega, kaj vnesemo v svoje telo.

Poleg tega pa ne smemo pozabiti na dejavnik, ki ga pogosto spregledamo – naše čustveno stanje. Naše misli in čustva imajo neposreden vpliv na naše telo. Negativne misli, stres in toksični odnosi lahko povzročijo kronično vnetje, ki je lahko škodljivo za naše celice in imunski sistem, zato je pomembno, da skrbimo za svoje čustveno zdravje, da ohranjamo pozitivno naravnanost ter se izogibamo ljudem in situacijam, ki nas nenehno izčrpavajo.

Da bi živeli zdravo in uravnoteženo življenje, moramo poskrbeti za vse te vidike svoje dobrobiti – prehrano, gibanje, misli in odnose. Torej, potrebno je ravnovesje. Vsekakor pa z uravnoteženo prehrano telo aktiviramo, da samo začne popravljati poškodovane celice, ki si jih nalagamo vsak dan skozi leta, če ne sledimo zgoraj omenjenim vidikom zdravega življenja, in to je mogoče samo v zdravi, mehki, fluidni celici z dobro prehodno celično membrano. Treba se je zavedati, da se naše potrebe po hranilih spreminjajo glede na naše cilje, odvisne pa so tudi od naše genetske predispozicije, načina življenja, presnove …

Ker kadar imamo zmanjšano sposobnost delovanja encimov v našem telesu, lahko s pomočjo določenih vitaminov ali mineralov ter esencialnih maščobnih kislin, ki sodelujejo v presnovnih procesih, močno izboljšamo delovanje določenega encima in posledično zdravje našega telesa.

Na žalost pa ni vse tako preprosto.

V 20. stoletju so se zgodile velike spremembe v načinu življenja in dela. Prehrana, ki prevladuje v industrijskem svetu zadnjih nekaj desetletij, je neposredno povezana z epidemijo kroničnih bolezni, z vse večjo industrijsko in kemijsko predelavo in onesnaženostjo okolja (vode, zemlje, zraka …), s hlastanjem po čim večjemu pridelku na kvadratnem metru zemlje, kjer bi radi pridelali čim več in čim hitreje, žal večinoma s kemičnimi dodatki. In kaj s takšnim načinom pridelamo? Vse bolj osiromašeno hrano. Da ne omenjam še vsebnosti hrane z vse večjo obremenjenostjo s pesticidi. Tako so se danes donosi na poljih podvojili, ampak rastline imajo v sebi bistveno manj hranilnih snovi kot pred 50 leti. Dokazano.

Po drugi strani pa imamo še en paradoks, verjamem, da se boste strinjali v tem delu z mano, da smo prispeli do obdobja, ki se je sicer začelo pred nekaj desetletji, ko so nas mediji, razne korporacije in tudi posamezniki, predstavniki medicinske stroke prepričevali v pozitivne učinke hrane z malo maščobami in bogate z ogljikovimi hidrati, in tudi v uporabo napol pripravljenih obrokov … samo pogrej in pojej. Kot da je to nekaj zdravega.

Verjetno se še vsi spomnimo prehranske piramide iz svojih osnovnošolskih let; in kaj je bilo na dnu piramide? Doba se je končala s popolnim neuspehom, s povečanjem števila bolezni srca, ožilja, z epidemijo debelosti, sladkornimi boleznimi, avtoimunskimi odzivi in še mnogimi drugimi težavami … torej s problemom, ki ima svetovne razsežnosti.

Zato gremo k osnovam in se na začetku vprašajmo, za katero vrsto hrane nas je predvidela narava, katere nedvomno sestavni del smo tudi sami.

Človeško telo je rezultat več tisoč let razvoja in vsaka celica našega telesa ima gene, ki človeku omogočajo potrebno moč, vzdržljivost in odpornost. Ampak današnji človek vedno bolj izgublja vse te funkcije. Poglejte samo otročke v zgodnji starosti, vedno bolj gibalno nefunkcionalni, vedno več jih je s prekomerno težo, avtoimunskimi odzivi, nenehnimi virusnimi obolenji in tako dalje…. Vemo, kaj vpliva na to. Ampak še ne ukrepamo. Čakamo, odlagamo odločitev … kot novoletne zaobljube.

Dejstvo je, ki je dokazano, da so fizično najmočnejši in najbolj zdravi ljudje v preteklosti, med njimi so viktorijanci, jedli meso, ribe, jajca in pa rastlinsko hrano. Z vsaj 5 do 8 obrokov sadja in zelenjave na dan. Torej zelo uravnoteženo. Takratna hrana je »nastala« samo v naravi. Bila je polna vitaminov, mineralov, zdravih maščob, beta glukanov. Kar je imelo za posledico popolno ravnovesje hranil, ki jih naše celice potrebujejo. Da v njih ne netimo ognja, torej vnetja.

Naša sodobna prehrana pa temelji na industrijsko predelanih živilih, proizvodih, prepolnih sladkorja in bele moke, rafiniranih oljih iz rastlin, ki imajo kemične dodatke. Redko katera žival se pase v naravi, vse so krmlje-

ne s umetnimi dodatki ali pa s koruzo, sojo, zdravljene z antibiotiki … Ribe so vzgojene v ribogojnicah in se prehranjujejo s krmili ali lastnimi iztrebki. In vse to naše telo spravlja v izjemne vnetne procese.

Porušili smo ravnovesje med vnetno in protivnetno hrano. V zgodovini prehranjevanja – če pogledamo malo podrobneje, je bilo to v 19. stoletju – je bil vnos izjemno uravnotežen, kar se tiče esencialnih omega 6 in omega 3 maščobnih kislin. Naj še tukaj enkrat poudarim: potrebujemo tako ene kot druge, ker jih telo samo ne proizvaja. Torej jih moramo vnesti v telo. Pomembno je, da jih izbiramo in da ohranjamo pravo razmerje med njimi. To razmerje, če pogledamo nazaj v zgodovino, je bilo 1 : 1. Danes so priporočila 3 : 1, realnost pa je povsem drugačna, tudi v Sloveniji. Povprečen vnos hrane, ki nam povzroča vnetja, je 23-krat višji kot vnos protivnetne hrane.

Torej ni težko priti do sklepa, da je v naši prehrani s tem sodobnim prehranjevanjem in spreminjanjem hrane kot take začelo primanjkovati hranilnih snovi in izjemno smo povečali kaloričen vnos ter s tem obremenili svoje celice s presežkom vnetne hrane. In to porušeno ravnovesje pušča v naših telesih in posledično na našem zdravju izjemno negativne posledice. V porastu so bolezni na področju možganov, Alzheimerjeva bolezen, multipla skleroza, Parkinsonova bolezen, ADHL pri otrocih, avtoimunske bolezni, težave z visokim pritiskom, holesterolom, prišlo je do povečanja rakavih obolenj …

Torej, mi s takšnim izborom onemogočamo normalno delovanje celic, ker zavedno ali nezavedno v telo vnašamo prevelik vnos omega 6 maščobnih kislin, torej hrano, ki je izjemno vnetnega delovanja, trans maščobe, nasičene maščobe, sladkor … Onesposobimo celico, ki je trda, in celično membrano, ki je neprehodna, nepretočna, nesposobna normalnega delovanja – sprejemanja hranilnih snovi, in na drugi strani preprečujemo, da odpadne snovi, ki nastajajo znotraj nas, celica tudi izloči. Preprečimo torej razstrupljevalni proces.

In tu se vse začne.

Telo ima neverjetne sposobnosti samoobnove in regeneracije, če mu pomagamo, zato vam mora biti pomembno, kje se nahajate sami, v kakšnem razmerju so vaše vrednosti oziroma kje je vaša celotna družina, vaši otroci glede na vašo prehrano, življenjski stil, ki ga imate. Začnimo zavestno izbirati hrano, ki je blagodejna za naše celice, in se zavzemajmo za ohranjanje zdravega načina življenja, ki bo prispeval k dolgoročnemu zdravju in dobrobiti nas samih ter prihodnjih generacij. Ne na pamet, z ugibanjem, ampak s tem, da preverite, kakšno je vaše vnetje in kakšne so vaše potrebe po protivnetni hrani.

Kri ne laže in test krvi je odličen pokazatelj, česa je v vašem telesu preveč in česa vam primanjkuje.

Amanda Lesjak

PRIKLADNEJŠI KOZAREC ZA SLOVENSKI MED

Nova embalaža za med in čebelje pridelke slovenskega porekla

Na letošnjem Kmetijsko-živilskem sejmu AGRA je bil javnosti predstavljen nov kozarec za med in čebelje pridelke ter izdelke slovenskega porekla za 700 gramov oziroma 580 mililitrov medu. Nov kozarec predstavlja nadaljnji korak v razvoju embalaže za slovenski med, ki ima bogato zgodovino. Pred petnajstimi leti so slovenski čebelarji dobili svoj prvi zaščiteni kozarec za med slovenskega porekla prostornine 720 ml. Z leti so se temu pridružili manjši kozarci, kot sta kozarca za 370 ml in 212 ml, v letu 2012 pa še kozarec za 110 ml, ki ga je kasneje nadomestil še manjši kozarec s prostornino 98 ml. Poreklo in kakovostne parametre vsebine v kozarcu v skladu s pravilnikom kontrolira Čebelarska zveza Slovenije. Namen kozarcev za med in čebelje pridelke, ki so pridelani v Sloveniji, je, da že na prvi pogled razlikujemo kakovosten med slovenskih čebelarjev od ostalega, večinoma uvoženega medu, ki se pojavlja na trgu. Nov kozarec za med je vizualno privlačen, poleg tega pa je tudi lažji za prenašanje in nižji od največjega kozarca za med, zato je priročnejši za shranjevanje v omarah ter za uporabo, saj lahko vanj postavimo čajno žličko, ne da bi se ta potopila v med.

Korak dlje pa lahko storite z nakupom medu pri čebelarju, ki je tudi koristnik evropske sheme kakovosti, saj je višja kakovost njegovega medu dodatno preverjena. Med, ki je vključen v sheme kakovosti, prepoznamo po prelepki na pokrovu kozarca, ki vključuje evropski simbol kakovosti, tj. »Zaščiteno geografsko označbo« za slovenski med ali »Zašči-

teno označbo porekla« za kraški in kočevski gozdni med. V Sloveniji imamo odlično čebelarsko prakso ter biotsko zelo pestro in neokrnjeno naravo. Ta dva dejavnika sta osnova za to, da večina medu naših čebelarjev ustreza višjim kriterijem kakovosti, kot jih opredeljuje Evropska direktiva o medu. Tako med slovenskih čebelarjev brez težav dosega tudi parametre iz pravilnikov evropskih shem kakovosti.

Tina Žerovnik, Čebelarska zveza Slovenije

Tina Žerovnik,
specialistka svetovalka za ekonomiko,
zaposlena na Čebelarski zvezi Slovenije (ČZS)

Fotografije so iz arhiva ČZS

NEKAJ NASVETOV ZA JESENSKE DNI

Jesen je čas, ko se pripravimo na zimo. S prihodom mrzlih dni moramo računati na pojav prehladnih in tudi drugih obolenj. Učinkovit imunski sistem nas bo najbolje varoval pred bakterijami, virusi in drugimi vsiljivci, ki v tem času ogrožajo naše zdravje. Naše telo bo potrebovalo snovi, ki bodo celice ustrezno nahranile, obnovile in zaščitile. Nesporno je, da je naš imunski sistem odraz naše prehrane in zdravega življenjskega sloga. Telesu moramo zagotoviti ustrezno količino vitaminov in mineralov.

Najprej tisto, ki vsebuje:

- Cink: govedina, puranje meso, telečja jetra, seme buč, grah, leča, aloje vera.
- Mineral selen: kokos, lešniki, indijski in brazilski oreščki, puranje meso, soja, čebula, česen.
- Magnezij: motovilec, temna čokolada, fige, žita, mineralna voda.
- Vitamini B-kompleksa: arašidi, orehi, jajca, oves, zelje, dinje, jetra, melasa, kvas.
- Vitamin C: citrusi, ribez, šipek, acerola, peteršilj, kivi, kreša, paprika.
- Vitamin E: olje pšeničnih in koruznih kalčkov, oljčno olje, sončnično olje, sojino olje, lešniki, avokado, mandlji.
- Omega 3: ikre, skuše, sledi, losos, tuna, oreh, lan, oljna repica.
- Kalcij: sezam, mandlji, peteršilj, lešniki, rumenjak, mlečni izdelki.
- Kalcij in vitamin C sodelujeta pri uničevanju virusov.
- Česen in druge čebulnice imajo širok spekter antibiotičnega delovanja, saj uničujejo patogene bakterije v črevesju in tudi viruse.
- Telo potrebuje tudi beljakovine, prav vse aminokisline so potrebne, da lahko izdelajo protitelesa in celice T – ubijalke za uničenje vsiljivcev.
- Učinkovit je napitek iz sirotke, jogurta in soje. V prehrano vključimo stročnice, belo meso, ribe, jajca, kislo zelje, repo.
- Temnordeča in temnozelena zelenjava in sadje vsebujejo najpomembnejši spekter antioksidantov, karotenoidov. Če jih uživamo skupaj, imajo močan sinergičen učinek (močno povečajo število ubijalskih celic T).

V jedilnik pogosto vključimo: korenje, rdečo peso, papriko, buče, čebulo, paradižnik, čili, grozdje, jagodičevje, rdeče vino, zeleni čaj.

Učinkoviti imunski stimulansi so tudi začimbnice: ameriški slamnik, bezeg, ingver, cimet, kurkuma, kapucinka, origano, lovor, sladki pelin, trpotec, kumina in druge.

Narava nas je z njimi obdarila, da nas varujejo pred boleznimi.

S pitjem dovolj tekočine (vode, čajev, sokov, juh) bomo ustrezno hidrirali svoje telo.

Pomanjkanje naštetih elementov bo negativno vplivalo na sestavo imunskega sistema. Imunski sistem slabijo tudi nepolnovredni žitni izdelki, slaščice (sladkor blokira imunski sistem za nekaj ur), pijače s sintetičnimi sladili, ocvrta živila, veliko maščob, transmaščobe, konservirana živila, preveč alkohola, cigareti, kava, mamila, premalo spanja, stres, premalo fizične aktivnosti.

Vzemimo si čas za zdrave rituale: meditacijo, jogo, sprehod ali tek po gozdu (gozdno kopel), sončno kopel, sezujmo se! Ko hodimo bosi, se povežemo z zemljo in se znebimo prostih radikalov, ki so posledica elektronskih naprav, UV-sevanja, cigaretnega dima, kemikalij. Prosti radikali lahko poškodujejo naše celice in povzročijo kronične bolezni, slabijo imunsko odpornost.

Če si ne bomo vzeli časa za zdravje, si bomo morali slej ko prej vzeti čas za bolezen!

Marija Trep

POROČILI SO SE - OBLETNICE

Septembra sta svojo zvezo obelodanila s poroko Mitja Greifoner in Valentina Slanič. Civilna poroka je potekala v ambientu gradu Vurberk, cerkveni del pa v cerkvi Svetega Martina v Dvorjanah.

V zakonu jima želimo veliko veselih trenutkov, sreče, zadovoljstva in otroškega smeha in naj ju skozi življenjsko pot vodi tale pesem:

Kot golobčka dva sta po preprogi šla,
oba močno zaljubljena, srečna do neba.
Drug drugega sta si izbrala,
zdaj mož in žena sta postala,
obljubi sta si dala, da si bosta zvesta ostala.
Vse življenje skupaj živela,
se skupaj jokala in smejala,
včasih prijazna, včasih tečna,
a glavno je, da bosta srečna!

Darja Rojko

Poroka člana PGD Dvorjane

V soboto, 9. septembra 2023, sta se poročila član PGD Dvorjane Mitja Greifoner in njegova izbranka Valentina. Kot je že tradicija, so gasilci pripravili "mauto".

Iskrene čestitke mladoporočencema. Želimo jima veliko lepih trenutkov na njuni skupni življenjski poti.

Lea Blatnik
PGD Dvorjane

Prijatelji gasilci PGD Dvorjane z mladoporočencema Foto: arhiv društva

90 LET TEREZIJE GRUŠOVNIK

Kam le čas beži, kam se mu mudi … tako je naša občanka Terezija Grušovnik iz Ciglenc 39 dopolnila 90 let.

Razveselila se je obiska župana Mitje Horvata in RK Dvorjane. Ob prijetnem klepetu smo ji zaželeli še veliko zdravja in prijetnih trenutkov v krogu družine.

Tereziji Grušovnik želimo vse lepo.

Marina Toplak

Terezija Grušovnik z županom Mitjo Horvatom in predsednico RK Dvorjane Marino Toplak in predstavnico RK Dvorjane Albino Kotnik

50 ZLATIH SKUPNIH LET ZAKONCEV POLANEC

Kar 50 je že minilo od kar sta se 11. avgusta 1973 poročila Alojz in Alojzija iz Dupleškega vrha 61.

V teh letih mnogo se je zgodilo. Bilo je žalosti in bridkosti ob izgubi sina Bojana, a bila je tudi sreča in radost, saj imata še sina Robija. Skozi vsa leta sta veliko hudega in dobrega prestala. Kljub vsemu je ljubezen ostala, saj doletela ju je življenjska sreča, da danes praznujeta 50 let poroke.

Sin Robi

MIHA VERBOŠT NAJ VAM BO ZGLED

Šola zdravja, skupina Dravske vile in Povodni možje iz Zg. Dupleka, sporoča:

Zvest član Šole zdravja, Miha Verbošt, ki redno prihaja na našo jutranjo telovadbo, je 14. 9. 2023 dopolnil 80 let.

Iz vsega srca mu iskreno čestitamo in želimo še mnogo, mnogo zdravih let.

Vsakič posebej poudarja, da se mora za svoje sedanje dobro zdravstveno stanje zahvaliti našim rednim jutranjim vajam. Njemu ni dovolj prihajati le na vaje v Zg. Duplek, odkar imamo skupino tudi v Sp. Dupleku, telovadi vsak dan dvakrat! Da bo bolj držalo! Ker je doma v Koreni, začne telovaditi ob 7:30 s skupino Super dame v Sp. Dupleku, nato pa nadaljuje pot v Zg. Duplek in se pridruži še naši skupini. V obeh skupinah tudi redno vodi vaje.

Miha, še na mnoga zdrava leta!
Foto: Olga Muršec

Miha se nam je pridružil po operaciji kolka. Zdravnik na rehabilitaciji mu je namreč rekel, da se mora vsak dan razgibavati. Ker je doma težko biti discipliniran in telovaditi, prihaja na razgibavanje v našo skupino. Vedno je pripravljen sodelovati pri vsakem dogodku, ki ga v skupini pripravimo. In teh ni malo! Dostikrat pa da tudi sam iniciativo, da se skupaj poveselimo. Prav posebej se je izkazal ob praznovanju svoje visoke obletnice.

Miha, hvala ti za ves trud, ki ga vlagaš v delovanje društva Šola zdravja.

članice in člani
Šole zdravja Zg. Duplek

MLADI DOPISNIK

"Lepo je na novo začeti. Začetki so nepopisan list, na katerega se lahko napiše najboljše mojstrovine, največje skrivnosti, najbolj izbrane besede. Pričeti pomeni ustvarjati svet novih možnosti, ki jih prej še ni bilo."
(Julia Doria)

Pozdravljeni, dragi bralci in bralke Mladega dopisnika!

Pričelo se je novo šolsko leto, ki je tudi nova priložnost za uspehe in nepozabne spomine. Tudi v našem uredništvu je prišlo do sprememb, saj so lanski uredniki zakorakali po novi življenjski poti. Verjamemo, da boste še naprej radi prebirali naše članke o dogajanju na šoli, kot tudi naše domišljijske spise in ostale izdelke, ki jih ustvarjamo pri pouku. Želimo vam uspešen začetek šolskega leta, veselo jesen in prijetno branje!

Uredništvo:
Mia Gaberšek Jančič, Katarina Ilešič, Maks Muraus in Eva Tepeh iz OŠ Duplek
Urška Krajnc in Nika Lubej iz OŠ Korena
z mentoricama Majo Ferk in Martino Gomzi

OTVORITEV KRESNIKOVE KNJIGOBEŽNICE NA VURBERKU

25. maja 2023 je na gradu Vurberk potekala otvoritev kresnikove knjigobežnice.

Odvijala se je okoli 11. ure. Je prva knjigobežnica na prostem. Pravila knjigobežnice so preprosta: PRINESI-ZAMENJAJ-VRNI-VZEMI. Namenjena je vsem ljudem, ki radi berejo. Na otvoritev so lahko prišli vsi, ki jih je knjigobežnica zanimala. Izdelal jo je Milan Iršič. Glavni za otvoritev sta bili učiteljici Marjetka Bezjak in Marina Herman. Otvoritev se je pričela z govorom in se zaključila z deklamacijo, ki so se jo naučile učenke lanskega 7.c razreda. Deklamacija je govorila o tem, da moramo knjige spoštovati, tudi če jih ne beremo radi. Verz, ki se je najbolj dotaknil občinstva, je bil: »Jaz sem knjiga, ti si knjiga, vsi smo knjige.«

Torej naj knjige čim bolj krožijo – bežijo med nami.

Lana Plazar, 8. c,
OŠ Duplek

Foto: arhiv OŠ Duplek

TRUD SE SPLAČA

V ponedeljek, 29. maja 2023, smo se odpravili na nagradni izlet. Za ta izlet smo celo leto pridno zbirali točke z nastopi, solidarnostjo in predvsem s trdim delom.

Zjutraj ob 7.30 smo se z avtobusom odpeljali izpred šole proti Celjski koči. Tam smo najprej pomalicali. Nato smo se vozili z bobkarti. Med čakanjem smo se lahko igrali razne igre, kot so odbojka, košarka, badminton … Nato smo se odpravili na Ljubljanski grad. Na grad smo se povzpeli s tirno vzpenjačo. Tam so za nas pripravili ogled gradu in okolice, ki je vključeval kratke dramske igre, ki so nam pomagale razumeti in doživeti celoten grad in njegovo zgodovino. Po koncu ogleda smo se odpravili na kosilo v McDonald´s. Po kosilu smo imeli pol ure, da smo lahko samostojno raziskali Ljubljano. Nato smo se zbrali in se še na kratko skupaj sprehodili po Ljubljani do avtobusa. Potem smo se počasi odpeljali proti domu.

Nagradni izlet mi je bil všeč, saj sem lahko več časa preživela s prijateljicami in smo se zelo zabavale. Najbolj sta mi bila všeč prosti čas v Ljubljani in pa ogled Ljubljanskega gradu. Na ekskurziji sem se naučila veliko novega in zanimivega o Ljubljanskem gradu. Tak izlet bi še kdaj ponovila.

Zala Ambrož, 9. a, OŠ Duplek

29. maja 2023 sem se odpravila na nagradni izlet s šolo. Učenci, ki smo zbrali dovolj točk čez leto, smo bili izbrani in povabljeni na izlet.

Naša prva postojanka je bila Celjska koča, kjer smo se lahko spuščali z bobkarti. Bobkarti so nekakšno sankališče, kjer se lahko sankaš celo leto. Z njimi sem se peljala kar trikrat, saj so bili dobro poživilo za to jasno in prelepo jutro, ki je bilo pred nami. Dobri občutki adrenalina so se kar prelivali po mojih žilah.

Pot nas je nato peljala na Ljubljanski grad. Z vzpenjačo smo se vzpeli na grad in razgled na Ljubljano je bil božanski. Lepo vreme in super razgled sta v vseh prebudila srečne občutke. Zelo prijetno se mi je zdelo, da nismo samo občudovali gradu, ampak smo izvedeli tudi nekaj

o njegovi zgodovini. Vse je bolj zanimivo, ko poznaš bolj poglobljeno zgodbo. Imeli smo več postojank in na vsaki nas je čakal nekdo iz pomembnega zgodovinskega obdobja za Ljubljanski grad. Igralci, ki so igrali ljudi iz teh obdobji, pa so se res dobro vživeli v svoje vloge. Vsi smo bili vedno tiho in se s hrepenečim poslušanjem nasitili njihovih besed.

Za okrepčilo smo na koncu odšli še v McDonald's. Tam smo se najedli in potem smo imeli nekaj prostega časa. Sprehajali smo se po Ljubljani in odkrivali različne zanimive kotičke med ulicami. Prav dobro je delo, da smo se lahko malo sami sprehajali na tak sončen dan. Sonce je lepo oblivalo našo kožo in občutek je bil odličen. S prijateljicami smo uživale na Prešernovem trgu in jedle dobre sladkarije, ki smo jih našle v Ljubljani.

Bližal se je čas odhoda in peš smo se odpravili do parlamenta RS. Tam smo nekaj časa čakali, ko smo ugotovili, da nas avtobus ne bo pobral tam. Obrnili smo se nazaj in nekateri so se pritoževali, ampak jaz sem zelo uživala v lepotah Ljubljane. Prav grozno se mi je zdelo, da se bom morala tako hitro vrniti domov. Ljudje v Ljubljani so bili res nekaj posebnega, ampak v dobrem smislu. Videl si zelo raznolike osebe in nikogar ni bilo strah izstopati iz množice. Vsak je imel svoj oseben stil, v katerem so se počutili dobro. Tega je premalo v drugih delih Slovenije.

Na koncu nas je še čakal prevoz domov z avtobusom. Domov smo prišli pozneje, kot smo pričakovali, saj je bil na cesti zastoj. Med vožnjo pa se vseeno nisem dolgočasila. Celo vožnjo se je vrtela glasna glasba. Vrteli smo različne pesmi, si peli in se v glavnem zabavali. Tudi zanimivih in smešnih pogovorov ni primanjkovalo.

Z veseljem bi šla še enkrat na takšen izlet. To je bil eden najlepših izletov, kar sem jih imela s šolo. Ljubljana me je zelo navdušila in bilo bi lepo, če bi še večkrat odšli tja. Energija ljudi v njej je res lepa in tega ne vidiš vsak dan.

Hana Špičko, 9. b, OŠ Duplek

KAKO DOŽIVLJAM DANAŠNJI ČAS

Še danes je veliko preveč nasilja, žalitev, groženj …

To, kar se je zgodilo v Srbiji, se ne bi smelo dogajati. V našem času, ko pridelamo hrane za 10 milijard ljudi, je lakota še zelo pogosta, medtem ko se posamezniki nažirajo in zapravljajo denar vsepovsod. Imamo pa zato heroje, ki donirajo in se borijo, da bi se znebili lakote in brezdomstva.

Rasizem, homofobija in seksizem so zelo resne stvari. Rasizem, diskriminacija drugih ras zaradi barve kože, je še vedno zelo grozna stvar. Drugih ne bi smeli obsojati zaradi njihove barve kože. Zelo grozna stvar, ki jo večkrat opažam na šoli, je homofobija. Jaz sem bil večkrat prisoten, ko so se norčevali iz mojih prijateljev, zato ker podpirajo LGBTQ+ skupnost. Jaz menim, da je ljubezen ljubezen. Zdaj že po socialnih medijih "influencerji" postavljajo pravila v komentarjih, kot so: brez žalitev, sovražnega govora, brez grdih besed itd.

Lakota in brezdomstvo sta enako resna. Nekaj časa nazaj, ko sem potoval po Franciji, sem opazil veliko brezdomcev v večjih mestih. Ob tem sem se počutil grozno, saj nisem mogel pomagati. Smilijo se mi, saj večino časa niso krivi sami.

Zdi se mi, da se iz zgodovine nismo naučili skoraj ničesar. Vojne, nasilje, seksizem se še vedno aktivno izvajajo. Upamo lahko, da se bo kaj izboljšalo.

Maks Muraus, 6. b

NOVINARJI KORAKOV

Na OŠ Duplek že nekaj let živi spletni časopis Koraki, v katerem nadobudni novinarji objavljajo članke o dogodkih na šoli, intervjuje z znanimi in manj znanimi Slovenkami in Slovenci ter razne izdelke, nastale pri urah slovenščine. H Korakom lahko pristopijo učenci od 7. do 9. razreda in letos je v naši ekipi zavel nov veter, saj se je kar nekaj devetošolk poslovilo, med sedmošolci pa je ogromno učenk in učencev, ki radi pišejo in jih zanima novinarstvo. Ob začetku leta so se predstavili in objavljamo nekaj njihovih zapisov. Njihovi izdelki bodo objavljeni v prihodnji številki Dupleških novic, do takrat pa nas lahko berete na spletu.

Mentorica Maja Ferk

KDO SEM JAZ?

Sem Katarina Ilešič, učenka 7. b razreda. Novinarskega krožka sem se veselila, ker rada pišem in govorim, včasih celo preveč.

V prostem času se rada družim s prijatelji in igram kitaro ter berem revije, časopise, predvsem pa knjige. Hodim v glasbeno šolo in treniram košarko. Učim se tudi nemško. Mislim, da mi bo novinarski krožek všeč, predvsem zato, ker rada pišem in govorim ter berem, kot sem povedala zgoraj. Letos smo tudi 7. razredi dobili možnost, da se vpišemo v novinarski krožek, in se nas je nekaj vpisalo.

Letos hočem in bom storila vse, kar bo treba, da bom imela odlične ocene v šoli in veliko uspeha v njej in izven nje. Upam, da vam bodo moji prispevki in članki všeč!

Katarina Ilešič, 7. b, OŠ Duplek

Zdravo, sem Tjaša, učenka 7. b razreda. Zelo sem vesela, da sem se lahko pridružila novinarskemu krožku.

V novinarski krožek sem se vpisala zato, ker rada pišem in iščem aktivnosti, s katerimi lahko zapravim svoj prosti čas v šoli, želela pa sem tudi poskusiti nekaj novega. V prostem času rada poslušam glasbo, gledam filme in serije ter igram različne igre (računalniške in igre s žogo).

Upam, da vas moji članki ne bodo preveč dolgočasili.

Tjaša Fajfar, 7. b, OŠ Duplek

Sem Maks, učenec 7. b razreda. Zelo sem se veselil dela kot novinar, odkar sem v petem razredu prebral prvi članek. K novinarstvu sem prišel, saj zelo rad pišem zgodbe in članke. Zelo rad berem, kolesarim in plešem. Letos se mi štejejo ocene za srednjo šolo in se bom potrudil, da še zadnja tri leta ostanem odličen.

Zelo se veselim pisanja in upam, da boste še naprej brali članke.

Maks Muraus, 7. a, OŠ Duplek

Pozdravljeni,

sem Eva, učenka 7. a razreda. Od nekdaj je bila ena mojih želja ta, da bi postala novinarka. Zdaj je končno čas, da se mi želja uresniči.

Zelo rada pišem in delam intervjuje. To je tudi eden od razlogov, zakaj sem se vpisala v novinarski krožek. Zelo rada igram violino, pojem in berem. V prostem času se družim s prijatelji in sestro. V tem letu si želim veliko zabave, druženja in lepih ocen.

Upam, da boste radi prebirali moje članke in doživeli odlično šolsko leto!

Eva Tepeh, 7. a, OŠ Duplek

Pozdravljeni,

sem Eva, učenka 8. c razreda. K novinarskemu krožku sem se priključila, ker rada berem in pišem zgodbe o dogodkih na naši šoli. V prostem času treniram odbojko, rada pa tudi berem knjige ter se družim s prijatelji in družino.

Upam, da bom v tem šolskem letu imela čim več lepih ocen ter veliko uspeha na šolskih tekmovanjih in pri dejavnostih izven šole.

Upam, da boste uživali v branju mojih prispevkov, tako kot jaz uživam v pisanju.

Eva Pišek, 8. c, OŠ Duplek

Pozdravljeni, sem Elena Žugman, učenka 8. c razreda. Na novinarski krožek sem se vpisala, ker rada berem. Sem si pa od nekdaj želela pisati članke in se mi je to zdela zelo dobra priložnost. Rada se družim in pogovarjam s prijatelji in tistimi, ki jih imam rada. Treniram gimnastiko in v svojem prostem času rada rišem in pletem. Imamo pa tudi psa, ki mu namenim veliko svojega časa.

Zelo sem vesela, da sem se vključila v ta krožek, in komaj čakam, da bom lahko objavila svoj prvi članek. Upam pa, da vam bo – tako kot je meni pisati – te članke užitek brati.

Elena Žugman, 8. c, OŠ Duplek

EKSKURZIJA V POSTOJNO

V začetku šolskega leta 2022/23 smo izvedeli, da se bomo na ekskurzijo odpravili v Postojnsko jamo in Expo jamo kras. V ponedeljek, 19. junija 2023, smo se učenci 6., 7. in 8. razreda zbrali pred kulturno dvorano. Odrinili smo ob 6.30, saj smo predvidevali, da bo na cesti gneča.

Pot do Postojne je kar hitro minila, saj se je na avtobusu ves čas predvajala glasba. Med potjo smo se enkrat ustavili na počivališču, da smo lahko nekaj pojedli. Prispeli smo in se najprej odpravili do Expo jame kras. Tam nas je pričakal naš vodič. Razdelili smo se v dve večji skupini. Najprej smo si ogledali filmček o nastanku jam skozi čas. Medtem ko si je druga skupina ogledala filmček, smo si z vodičem podrobneje ogledali, kaj vse se skriva na tej razstavi, kjer imajo zelo veliko neživih metuljev. Nato smo si šli ogledat ostanke, ki so jih našli v jamah, ter živali in ljudi, ki so obstajali nekoč, nekateri pa še danes. Zanimivo mi je bilo spreminjanje človeške lobanje skozi čas.

Pot smo nadaljevali z vodičem, ki nas je popeljal skozi temne prostore, kjer je bilo natančno predstavljeno vse o kapnikih, življenju ljudi v jamah, kako nastane jama, o živalih v jamah itd. Po ogledu smo imeli nekaj časa, da smo si lahko kupili spominke. Učiteljice so nam razdelile karte, dobili smo še par napotkov in pravil, ki jih moramo upoštevati v jami, in že smo sedli na vlakec, ki nas je popeljal v notranjost Postojnske jame. V jami je bilo 10 °C. Izstopili smo iz vlakca in najprej smo pot začeli z vzponom. Nato smo se malo spustili in prečkali most. Šli smo tudi skozi koncertno dvorano in videli t. i. špagete, ki rastejo iz stropa. Med potjo nam je vodič povedal ogromno zanimivosti in dejstev o jami (npr. da je v jami 90-odstotna vlažnost ali da jamski steber nastane tako, da se združita stalagmit in stalaktit). Bili smo tudi 120 m pod površjem. Ob koncu poti smo lahko videli še človeško ribico. Sledila je vožnja z vlakcem proti izhodu. Prišli smo iz jame in imeli še nekaj prostega časa.

Pot nazaj je zelo hitro minila. V Celju pa smo se ustavili še v McDonald'su.

Nazaj smo se vrnili ob 17. uri. Ekskurzija je bila zanimiva, zabavna in vesela.

Urška Krajnc, 8. razred, OŠ Korena

EYOF 2023

Šolsko leto 2022/23 je minilo hitro, še hitreje pa poletne počitnice. Med počitnicami se je zvrstilo ogromno dogodkov in tudi preizkušenj. Najbolj zanimiva izkušnja mi je bila, ko sem na Olimpijskem festivalu evropske mladine pomagala kot prostovoljka.

Festival je potekal od 24. do 30. julija v Mariboru. V nedeljo, 23.julija, je v Ljudskem vrtu potekala svečana prireditev s sprejemom vseh nastopajočih. Tekmovalci so prišli iz 48 različnih držav. Športne panoge, ki so potekale, so bile atletika, cestno in gorsko kolesarstvo, judo, košarka 3 x 3, odbojka, plavanje, rokomet, rolkanje, športna gimnastika in tenis. Kot prostovoljka sem pomagala na bazenu v panogi plavanje, ki jo v prostem času tudi treniram. Že v soboto smo se zbrali na bazenu. Tam smo dobili konkretnejša navodila, kaj in kako bomo pomagali. Prejeli smo tudi nahrbtnike, v katerih so bili majice, jopica, dežni plašč, steklenica in akreditacija. Majico in akreditacijo smo morali nositi ves čas.

Prvi dan je potekal tako, da sem se z avtobusom odpravila v Maribor. Zbor je bil okrog 9.00. Tekmovanje se je začelo ob 10. uri, tako da smo imeli še nekaj prostega časa. Velikokrat sva s prijateljico odšli gledat razplavanje tekmovalcev. Ko se je ura približevala deseti, je vsak vzel svojo košaro. Po vsakem startu tekmovalcev smo se v vrsti sprehodili ob bazenu, zamenjali košare, v katerih so bila oblačila od tekmovalcev, ter jih odnesli ob bazen. Tako smo ponovili ob vsakem startu. Dopoldansko prostovoljno delo je potekalo do 12. ure. Če si želel, si lahko odšel na Tabor, kjer je kosila in večerje kuhala Slovenska vojska. Vrnila sem se domov ter čez približno pet ur krenila nazaj v Maribor. Popoldan se je odvijalo enako delo kot dopoldan. Potekal je finale, kar pomeni, da so posameznega tekmovalca poimensko poklicali na start. Najbolj uspešne države v plavanju so bile Italija, Nemčija, Romunija in Velika Britanija. V slovenski plavalni ekipi je bilo tudi nekaj uspešnih plavalcev, ki so plavali tudi svoje osebne rekorde. Vsak dan pa so potekale tudi štafete, kjer je bilo ogromno stvari za prenesti, saj so bili štirje tekmovalci na posameznem startu. Popoldan smo z delom končali med 20. in 21. uro. Vsak dan je potekal približno enako in ni bilo večjih sprememb.

V nedeljo, 30. julija, je bila zaključna prireditev. Ob vsem tem sva s prijateljico zbirali tudi broške drugih klubov oz. držav. Ta teden mi je bil zelo zanimiv in odlična izkušnja.

Urška Krajnc, 8. razred, OŠ Korena

MORSKE POČITNICE

27. julija zvečer smo se dobile na morju v Dalmaciji. Takoj smo se objele, ker se že več kot en mesec nismo videle. Odpravile smo se v drugo nadstropje, kjer je bil apartma Katarininih staršev, ki je bil precej velik. Čez eno uro smo že sedele na terasi in pile brezalkoholni koktajl. Pogovarjale smo se še pozno v noč, saj smo si imele veliko povedati.

Drugi dan je bil precej vroč, zato smo se hitro šle kopat. Ob 8. uri smo že pojedle odličen zajtrk in se veselo odpravile na plažo. Seveda nismo pozabile napihljivega čolnička, plavalnih očal in majhne žogice. V vodi smo bile več kot eno uro, saj je bila prijetno topla. Dosti smo se pogovarjale in skakale s pomola ter se smejale. Ko smo se naveličale plaže, smo se vrnile v apartma. Katarinina mama je šla skuhat zelo okusno kosilo, medtem ko smo me igrale družabne igre. Popoldan smo šle še enkrat na plažo, zvečer pa v lunapark, od koder smo se vrnile ob desetih zvečer in šle še na teraso. Katarinina mama nam je naredila zelo dobre brezalkoholne koktejle in počutile smo se kot prave turistke. Spat smo šle ob polnoči.

Naslednji dan smo vstale že pred osmo in šle novemu dnevu naproti. Na plažo smo odšle ob desetih dopoldan, in sicer v borov gozd. Vmes smo šle še na sladoled, nato pa smo se potapljale. Našle smo dosti školjk, videle smo morskega raka ter leščurja, ki velja za zavarovano školjko. Popoldan smo se skupaj s Katarininimi starši vrnile nazaj v apartma. Malo smo bile na telefonih, seveda pa ne preveč. Zvečer smo šle z veseljem ponovno v lunapark, kjer smo dobile polno daril in dobitkov, ko smo streljale z zračno pištolo v pločevinke kokakole. Razveselile smo se obeskov, verižic, torb … Četrti dan smo vstale nekoliko pozneje (ob pol devetih). Odšle smo na krasno peščeno plažo Ričina, kjer smo zagledale barvita napihljiva igrala. En, dva, tri, že smo skakale in plezale po njih. Potem smo še skupaj plavale, voda je bila zelo topla, in igrale karte – enko. Tisti dan smo si tudi dale izziv, da moramo preživeti cel dan brez elektronike, to pomeni, da čez dan nismo bile na telefonih skorajda čisto nič, razen zvečer. Ker smo imele časa na pretek, smo si v apartmaju naredile pričeske, s katerimi smo šle tudi po mestu. V trgovini smo kupile razglednice, ki smo jih v apartmaju napisale za naše sorodnike in učitelje, za katere smo po internetu dve uri iskale vice. Peti oziroma zadnji dan morskega druženja smo vstale okrog osme, pojedle zajtrk, nato pa šle skupaj na plažo. Tam smo se srečale tudi s Katarininima češkima prijateljicama iz Prage. Večinoma smo se pogovarjale angleško, malo pa vsaka po svoje v slovenščini in češčini, kar je bilo kar zanimivo in zabavno, saj imata jezika celo nekaj zelo podobnih besed. Važno je, da smo se razumele, skupaj smo skakale s pomola, igrale karte, šle na sladoled in si privoščile še kuhano koruzo.

Naše druženje na morju nam je bilo zelo všeč, vendar je na žalost hitro minilo. Smo pa bile vesele, da smo se srečale in bile skupaj tudi daleč od naše šole – v sončni Dalmaciji.

Monika Cvikl, Katarina Božac, Nika Lubej, 8. r., OŠ Korena

ŠOLA V NARAVI

Komaj sem čakala na šolo v naravi.

Prvi dan smo se odpeljali v Sečo ob Portorožu. Raziskovali smo morsko obalo. Naslednji dan smo se kopali v morju in bili na fitnesu. Obiskali smo soline. V sredo smo veliko plavali in plezali po plezalnih stenah. Tudi šivali smo in brali. Četrti dan smo se peljali s Solinarko v Piran. Odšli smo v vrt kaktusov. Zadnji dan smo plavali in odšli v forma vivo ter se odpeljali domov. Bilo je zelo zelo zabavno.

Ema Želj, 3. razred, OŠ Korena

Foro: Petra Fišer

V ponedeljek, 4. septembra 2023, smo odšli v šolo v naravi v Sečo pri Portorožu. Zelo sem se je veselila.

Ko smo prispeli, smo imeli najprej kosilo, nato smo pa šli z učiteljico Lili na morsko obalo lovit rakce. Drugi dan smo bili v fitnesu na prostem, nato smo se kopali še v morju. Ogledali smo si soline in okušali različne soli. Sešili smo si tudi dišavne vrečke, v katere smo dali rožmarin ali sivko. Predzadnji dan smo se z ladjico odpeljali v Piran, kjer smo si ogledali akvarij in šli na zelo okusen sladoled. Obiskali smo tudi vrt kaktusov, kjer mi je bilo še posebej zanimivo. Zadnji dan smo si ogledali Forma Vivo in prejeli plavalna priznanja. Po kosilu smo se odpeljali domov v Koreno.

Imeli smo se zelo lepo.

Ela Bauman, 3. razred, OŠ Korena

V ponedeljek, 4. septembra 2023, smo se zbrali ob 7.20 pred dvorano v Koreni. Tam nas je že čakal avtobus, da nas odpelje v šolo v naravi.

Pet dni smo bivali v domu Burja v Seči pri Portorožu, kjer smo imeli vsak dan plavalni tečaj. Najbolj mi je v spominu ostal četrtek. Z ladjo smo se odpeljali v Piran, kjer smo si ogledali akvarij in videli malega morskega psa. Sprehodili smo se tudi do cerkve na hribu. Preden smo se vrnili, smo si privoščili sladoled. In že je bil petek, čas za odhod domov.

Šola v naravi mi bo ostala v lepem spominu.

Meta Rojko, 3. razred, OŠ Korena

Foto: Janja Tepeh

Že kar na začetku šolskega leta smo se odpravili v plavalno šolo v naravi. Bili smo v Portorožu, v domu Burja.

Ogledali smo si soline, zelo mi je bilo všeč, ko smo bili na ladji Solinarki. Z njo smo se peljali v Piran, kjer smo si ogledali akvarij.

Najbolj mi je bilo všeč, da smo imeli ves čas lepo vreme in smo se lahko kopali v morju.

Tina Jakopec, 3. razred, OŠ Korena

BOŽIČNI KONCERT
9. december 2023
ob 20.00 uri
Športna dvorana
Duplek
Uroš in Tjaša
Kvatropirci
PRODAJA VSTOPNIC: EVENTIM, PETROL, POŠTA SLOVENIJE IN HUDA LIZA.

SOBOTA
21. 10. 2023
OB 20.00 URI
ŠPORTNA DVORANA
DUPLEK
NINA NINA NINA
Prodaja vstopnic: Eventim, Petrol, Pošta Slovenije in Huda Liza.

Vse foto: Natalija Jakopec